מצנע, בלי חשבון

מאת
אריאלה רינגל־הופמן

"שקרן, טופל עלילת שווא על תושבי קרית ארבע", אמר עליו השבוע צבי קצובר ● שלא ברצונו, נצבע השבוע אלוף פיקוד המרכז באדום ● דעותיו הפוליטיות של הקצין המופנם והמאופק לא ידועות אפילו בקיבוץ עין־גב, שם הוא חי ● עמרם מצנע, בן 42, קר רוח, את הפקודות שלו הוא "מוריד" בשפה חד משמעית ● חייל בלי נעלי בית כל החיים בחאקי

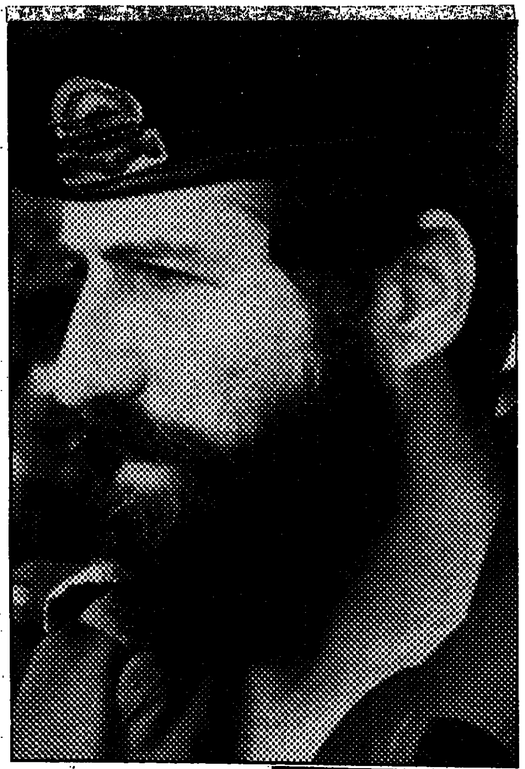

לפני מספר שנים נערך בצה"ל תרגיל ענק. התרגיל שנערך בצפון, תחת עינם הבוחנת של מגיני המפקדים בצבא, היה לתרץ מאורר. באותם ימים אריגדור בדיגל, יאנוש, היה אלוף פיקוד הצפון, ועמרם מצנע מפקד אוגדה, שחלק גדול מהמעמסה נפל על כתפיו. כשחסתיים התרגיל, אסף יאנוש את המפקדים לסיכום. יאנוש, שאינו יודע ב"מפרגן" גדול, התייחס לתפקיד שמילא מצנע בתרגיל: קור רוח כזה, אמר יאנוש, חברעה מוחרה, אבל נכונה, כבר מזמן לא ראיתי.

קור רוח, כך נרמה, היא מלת מפתח במה שקשור לעמרם מצנע. כשמצנע אמר מעשה נבלה, זו לא היתה פליטת פה, אומר איש צבא, מצנע הוא לא איש של פליטות פה. הוא איש שמדבר לאט ובשקט ומתכוון לכל מלה.

בקיבוץ עין־גב ניגשו השבוע אנשים רבים לפליטת מצנע, אשתו של האלוף עמרם מצנע, כדי ללוות את ירח, לומר לה מלה טובה. מי שלא הגיע לעין־גב, שילמו. חברים קרובים התקשרו ישירות לחדר של המשפחה, אחרים למוכירות. אמרו כל הכבוד, יישר כוח.

■■■

התבטאויות אחרות נשמעו בשטח. היי מצנע, צעק נהג אוטובוס שעבר ברחייישה, יום לאחר התפרעות המתנחלים במקום, כשהוא מבחין באלוף הפיקוד המלווה את הרמטכ"ל רב אלוף רן שומרון, בסיורו במקום. היי מצנע, הוא צעק, כל יום אני חופף פה אבנים ואתה, איפה אתה כל השנה. צעק מה שצעק ונסע משם. כמה ימים אחר כך אמר מי ששמע אותו: אני לא יודע איפה הנהג הזה כל השנה, אני יודע איפה מצנע ב־25 השנים האחרונות.

ב־25 השנים האחרונות עמרם מצנע בקבע. פחות מעודש וחצי בתפקיד אלוף המרכז. לא יודע לעמוד בין חשיפה, ואם נכון מה שאומרים עליו, גם לא ילמד. היום הוא ממוקם במרכז המטרה של חלק מאנשי קריית ארבע. קבוצניק שמאלני, אומרים עליו. אותם אנשים, מודחים בצבע שחור על גדר הכניסה את הכתובת "מצנע התפטר". כאילו שמה שקורה שם כבר 20 שנה ומתבער עם המזן קשור במצנע.

מצנע, כאמור, הגיע לפיקוד מרכז לפני חודש. החליף את האלוף אהוד ברק. בארכיוני העיתונים תוריקה תמונה של השניים, במסיבת שקיעיל אצל שר הבטחון יצחק רבין, בחיוך גדול ישר לתוך המצלמה. במקומות אחרים היו הרבה פחות חיוכים. המתנחלים בגדה זכרו שמצנע היה מפקד הכוחות שפינו את ימית, שבאותה חורמנות, החליף מלים חריפות עם יוכל נאמן, שכבר אז אמר על מצנע אם במטכ"ל יושב קצין בעל אידיאלים קשים. שמצנע היה האיש שבסטמבר 82' בחיתו מפקד המינהלה לפיקוד ומטה של צחל, דיבר מאריאל שרון להתפטר, וביקש לצאת לחופשה עכי אינו מאמין בשר הביטחון".

מיד עם הכניסה לתפקיד, התמנונות שהגיעו לפקדת הקצינתנים כבר נראו אחרת. בלי חיוכים. התפרעויות בקלקיליה שהיום נראות כמו חוד שנרגיל לעיראה מה שקרה ברחייישה, תושב שכם שנרגע על ידי חייל צה"ל, ילד שנגרר במחנה הפליטים בלטון, יהודים מצד אחד, ערבים מצד שני, אוכלוסיה ששורפת את הרגבות של עצמה וצה"ל בתוכן.

עד רחייישה, וברחייישה אמר מצנע מעשה נבלה שאין כמותו.

רחייישה, ארץ אחרת, עויינת, סגורה מאחורי גדרות מכוערות של ששת מסך גובה, שבימים האחרונים חיל ההנדסה עקר במתיחת 200 ממרים נוספים שלהם. מי שלא מוכרח לעבור שם, מדלג על הקטע גם בתנועת הסכנית והשרטיקה, בסמוך למחנה, מסתכלים על חיי־ישראלים, שעוצרים לכחור מעמנים או מס כוסות חרוביות, בעין חצב תמהה חצי עקומה, ונמת תוכנית, שברגע זה שובת ממלאכתו כי אין חשמל, עמד בחיץ, מעשן סיגריה, תוקע מבט במרשים שממול, בבתי האבן

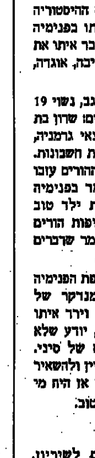

של היהודים שצומחים מרחוק, ולא יודע מה יהיה הלאה.

כמה קילומטרים צפונית לרחייישה התגלתה מערכת מערות, המחוברות ביניהן במנהרות חצובות. הן משוייכות לתקופת מרד בר־כוכבא וההערכה היא ששימשו מסתור ללוחמים העבריים. הזמן, כך נרמה, במקום הזה מתקדם במעגלים. אלא שאת מצנע זה לא מעניין. הוא קיבל את פיקוד מרכז, ידע שהוא נכנס ל"שפח אש", אומרים בצבא, ואת מה שמוטל עליו יעשה לפי חבכנתו ובלי פניות.

ביום שישי, לפני שבוע, נחת חמסוק שהביא את מצנע הביתה בשמונה בערב. בקבוץ מספרים שבאותה שבת היה מצנע מתוח מאוד. יום השנה למלחמת ששת הימים מכניס את כל המערכת לסודים גבוהים. את הלילה שלמחרת כבר עשה ברחייישה וכבוקר אמר לעיתונאים מה שאמר.

הקשרים החברתיים מצטלבים עם ההיסטוריה המקצועית של האיש. מי שלמד איתו בפנימיה הצבאית בחיפה, הלך איתו לשוייין, עבר איתו את ששת הימים, ההתשה, יום כיפור, חטיבה, אוגדה, מלחמת לבנון.

מיצנע, יליד 1945, חי היום בעין־גב, נשוי 19 שנה לעליזה, מורה. אב לשלושה ילדיו: שרון בת 18, אסף בן 16, רז בן 11. הוריו יוצאי גרמניה, אביו עובד בחברת "חורב", אמו מנהלת חשבונות. הוא גולד בקיבוץ דברת, בגיל צעיר ההורים עובו את המשק ועברו לקריית חיים. למד בפנימיה הצבאית בחיפה, היה רחוק מלהיות ילד טוב ומנושמע. כשהוא מגיע היום לאסיפות הורים בבית הספר של הילדים שלו הוא אומר שדברים טובים כאלה, עליו, אף פעם לא אמרו.

הסיפור היותר מפורסם עליו מתקופת הפנימיה הצבאית הוא טיפור סחיבת הקומנדיר של הפנימיה. מצנע לקח את הקומנדיר וירד איתו לעיר התחתית. מי שמכיר את חיפה, יודע שלא מדובר בנסיעה במרחבים הפתוחים של סיני. בפנימיה התלבטו איך לגמור את העניין ולהשאיר את מצנע במקום. יכול להיות שבכר אז היה מי שהבין שעשוי לצמוח ממנו איש צבא טוב.

■■■

כשסיים את הפנימיה התגייס לשוייין. במלחמת ששת הימים שימש כקצין מבצעים. גרודי תחת פיקודו של אהוד אלער ז"ל, נמצע שלוש פעמים במהלך המלחמה ובסופה קיבל את עיטור המופת. בנימוקים לציון לשבח נאמר: "בקרב על מוצבי רפיח נפגע הסנג שלו וחוא נמצע במצבי ובכתפו אך המשיך לחילחם. בקרב על מוצבי הג'ראדי נמצע שוב חמן מה לאחר מכן נמצע בשלישית מרסיסים אך המשיך בביצוע משימתו. מונח בחצות חלילה, לאחר יום חלחימה תראשון".

מצנע פוגה לבית החזולים, שכב בו כחודש וחזר לצבא. מפקד הגדוד היה אן אל"מ שמואל גונן, גורודיש. כשהסגן של מצנע נפגע, אלער נחרג, מצנע כיסח אותו בחמסן סוטוגרפיה, ענקיה, וסימן לגורודיש שהתפקד הלך. גורודיש קרא לצנע, הודה לו לא לחודיע על מות אלער ולקחת את המיקרח.

המשפחה נדרה בעקבות התפקד. קיבוץ בארי, אשקלון, נאר שבע. רשימה לא מלאה. לפני שנים הגיעו לצמון, ותישבו בעין־גב. מיצנע עבר

מה העניינים? בונים בנינים.

5 אחרי בניה חדשים של שיכון עובדים:

כפר סבא
ברח' הרצל - האזור הטוב ביותר בעיר, 2 בנינים מדורגים בני 4 ו-5 קומות בגימור מעולה.
לבחירתכם: דירות 4 חדרים 118 מ"ר, דירות 4½ חדרים 126 מ"ר + 17 מ"ר מרפסת ודירות גנות 5 חדרים 138 מ"ר + 42 מ"ר ו-18 מ"ר מרפסת.
לפרטים נוספים ולמכירה: שיכון עובדים, לה גרדיה 58, יד אליהו טל. 03-390721. פרוייקט משותף עם: דיור שכונה הבדמה ובני בנים

פתח תקוה גני חן
בקרן הרחובות פינס כץ פרוייקט בן 6 בנינים. בחרו את הדירה המתאימה לכם: דירות 3½ חדרים 88 מ"ר (מתאים לזוגאים), דירות 4 חדרים 105 מ"ר ודירות 5 חדרים 119 מ"ר. בשכונה עצמה אין כביסיים. משטחים ירוקים מבדילים בין בנין לבנין. הדירות והבנינים בגימור מעולה.
לפרטים נוספים ולמכירה: שיכון עובדים, לה גרדיה 58, יד אליהו טל. 03-390721. פרוייקט משותף עם: סולל בונה בע"מ

באר שבע מגדלי עופר
ועכשיו, מגדל נוסף בשד' יעלים המקום הטוב של באר שבע, דירות 4 חדרים 118-120 מ"ר ודירות 5 חדרים 138-140 מ"ר. הדירות משקיפות על הפארק של שכונה ה' ומצטיינות בסטנדרט בניה גבוה. באזור כל השרותים הקהילתיים.
לפרטים נוספים ולמכירה: שיכון עובדים, מרכז הנגב טל. 057-72540 פרוייקט משותף עם: סולל בונה בע"מ

אשדוד
ברח' רוגוזין - פינת שד' משה דיין במקום היפה באשדוד, הולך ונבנה בנין בן 7 קומות עם דירות בנות 4 חדרים 114 מ"ר. סטנדרט בניה גבוה.
באזור כל השרותים הקהילתיים.
לפרטים נוספים ולמכירה: שיכון עובדים, רוגוזין 25, טל. 055-57732-3. פרוייקט משותף עם: יובל גד בע"מ

נהריה
ברח' הרצל האזור הטוב של נהריה, דירות 4 חדרים 94 מ"ר ו-102 מ"ר. חניה ומחסן צמודים לכל דירה. סטנדרט בניה גבוה.
באזור כל השרותים הקהילתיים.
לפרטים נוספים ולמכירה: שיכון עובדים, החלוץ 43 חיפה. טל. 04-660915. פרוייקט משותף עם: סולל בונה בע"מ

בנוסף, לבחירתכם דירות ובתים בכל רחבי הארץ:
* במרכז: בת-ים, נווה עופר, רחניה, קרית שלום, רמלה, פתח-תקוה, חולון, ראשון לציון.
* בדרום: אשקלון, ראשון לציון, אשדוד, נס ציונה.
* בירושלים: גילה, פסגת זאב.
* בנגב: באר-שבע, ערד, קרית גת.
* בצפון: פרדס חנה, חיפה, נהריה, נצרת, טבריה.

יש לך כתובת.
שיכון עובדים

מצנע, בלי חשבון

(המשך מעמוד קודם)

את כל שרשרת התפקידים המתחייבת: מ"פ, מג"ד, מפקד בית ספר לשריון, מפקד קורס קציני שריון, מח"ט מילואים, מח"ט סדיר, מפקד אוגדה סדירה.

במלחמת יום הכיפורים לחם בדרום, בגיזרה המרכזית של התעלה. באחד לילות, נפתחה על החגיון הגדודי שלו אש טנקים איומה. מצנע, בתוך האש ההיסטרית, אומרים, שמר על קור הרוח המפורסם שלו, ביצע את הנדרש ויצא מן העניין.

בסופה של המלחמה, בעבור חלקי בקרב, זכה בצל"ש הרמטכ"ל.

כשעלה לצפון, קיבל אוגדה. מהאוגדה הזו יצאו שמות כמו אמיר דרורי, ארי אור, אביגדור קהלני, אורי שגיא, מתן וילנאי יודק'ה פלד. מצנע, אומרים אנשי צבא, הוא משלושת הבולטים בגלדה הזו.

ישנה תופעה בצבא, כמו במקומות אחרים, אומר אחד המג"ים שסירתו לארך זמן תחת פיקודו של מצנע, שמפקדים בבריים, בימים של שינה, נוהגים לתת פקודות המשתמעות ליותר מפן אחד. משהו כמו פן וחצי. זה נוח למפקד כי זה משאיר לו אליבי מסוים במקרה של הסתבכות, זה נוח למקבל הפקודה מכיוון שזה משאיר לו חופש פעולה מסוים. מצנע היה נקי מהתופעה. את הפקודות שלו הוא נהג ל."הוריד" בשפה חד משמעית. לא להשאיר מרווח של פרשנות למה התכוון בדבריו. יחד עם זאת, אומר אותו מג"ד, בתחומים שהיה פחות בקי בהם, היה נוהג לשמוע מה שיש לאחרים לומר, לשמור על שקט נפשי גם בריונים ארוכים, הנמרחים על שעות השינה המעטות, להקשיב, לשמוע עוד רעה.

■■■

הניסיון לגלות את מצנע בנעלי בית מעלה מעט מאוד. חברים קרובים מתקשים לצייר דיוקן שמעבר למדים. על מה הוא "משוגע"? אולי מכבי תל־אביב. פעם היה צולל. היום גם זה לא. אין חיים מעבר לחאקי. מוסיקה, ספרות יפה, ידיעת הארץ? למי יש זמן הם אומרים. למד באוניברסיטה גיאוגרפיה לתואר ראשון, למד בבית הספר הגבוה למלחמה בארה"ב.

בקיבוץ אומרים עליו ציוני בלי מרכאות. הוא לא איש רעים להתרועע. הוא סגור, מופנם, מאופק. אבל כשצריך עזרה, אפשר לבוא אליו. לא משחק את ה"בוא מאבער", כשיכול, עוזר.

מרגיזה אותם ההתייחסות אליו כאל "שמאלני". אני בכלל לא יודע מה העמדות הפוליטיות שלו, אומר אחד החברים, אני יודע שהוא מאמין במה שהוא עושה, אומר את מה שהוא חושב ולא עוסק בחשבונאות: מה נכון ובראי לומר היום.

חתיליים שלו יאמרו, הוא לא טופח על השכם. לא אומר אהלן ומה נשמע, אבל הכישורים המקצועיים והאישיים שלו עשו אותו למפקד שחייליו ילכו אחריו באמונה מלאה.

ביצתיים, שלא ברצונו, נצבע מצנע בארום, הופך לדמות מזוהה פוליטית. שלא ברצונו, שלא על פי כוונתו, ובוודאי שלא לטובת העניין. בהנא אומר "נפתח במיתקפה נגד מצנע הקיבוצניק השמאלני הזה". צבי קצובר אומר: "מצנע שקרן, טופל עלילת שווא על תושבי קרית ארבע". יובל נאמן אומר: "יש לי הרבה סיבות שלא להתייחס באמון לדבריו של מצנע".

יצחק רביו, דן שומרון, חברי כנסת מכל הקשת הפוליטית, מביעים תמיכה מלאה באיש. מגנים את ההתפרעות. רבין יוצא נגד הפיכת איש הצבא, עמרם מצנע, לאיש פוליטי.

אחר החברים: אם את שואלת אותי אם מצנע יניע רוזון, אני אומר כן: נוצר מצב בלתי נסכל שבהקשר של מצנע ושל קצינים טובים כמותו, התשובה לשאלה לא תלויה בהם וביכולתם אלא בשאלה מי יהיה שר הביטחון אז. מי יעמוד בראש הממשלה.

מאת לאה אתגר

א. הוא בעל חנות נעליים בתל־אביב. לא כל כך אוהב לשלם מיסים. במשך שנים נהג להעלים כמחצית מהכנסותיו. נעליים שנמכרו בחנותו לא תמיד נרשמו בספרים, נעליים שנמכרו במחיר מופרז נרשמו כנעליים שנמכרו בזול. לא פעם נרשמו הוצאות שלא היו ולא נבראו. בקיצור, רמאי קטן. יש אצלנו רבים כאלה, כמעט בכל הענפים. מסתדרים.

את הכסף השחור שצבר, המיר סוחר הנעליים בדולרים. לא בעיה במדינת ישראל. הוא הצליח לחסוך בדרך זו כשלושים אלף דולרים "ירוקים" מדי שנה. לפני כשנתיים כבר היו לו בבית כמאה אלף דולרים, מתחת לבלטות. סכום נכבד לכל הדעות, סיבה טובה לנדודי־שינה. האיש שלנו הבין משלטונות הממ, פחד מגנבים. חברים סיפרו לו שבדאי לו להוציא את הכסף לחו"ל. גם תקבל ריבית וגם תשב בשקט, ערדור אותו. הוא בחר בשווייץ. סיפרו לו שיש כאלה שמתמנים בהובלת לחו"ל. במזרח־ירושלים. הוא העביר את הירוקים שלו לילדיים בלתי מזוהות, קיבל כתובת של איזו חברה בפרברי העיר צריך. טס לשם. בגמל־התעופה לקח מונית, נסע לכתובת שנתנו לו, עבר כמה רקות של פחר («כמה הרבה ערבים ישבו במשרדים...») והלך לישון במלון זול בעיר כשבארנקו צ'ק על הסכום שהעביר, פחות עמלה של אחוז וחצי.

למחרת נכנס לבנק. חברים אמרו לו שיילך לסניף הכי גדול בעיר, יבקש את פקיד ההשקעות והלה כבר יבין. אחרי חצי שעה הוא יצא משם עם חשבון דולרי ממוספר, הבטחה לריבית שנתית של כשלושה וחצי אחוזים, פטורה ממיסים. סוריות מובטחת. הובטח לו שלא ישלחו לו כל הודעות בדואר ישראל.

וריאציות שונות

זהו סיפור קטן על עניין קטן. מתאים להמון סיפורים ישראליים אחרים, בווריאציות שונות: אחד העביר את כספו לללוס־אנג'לס דרך משרד בנני־ברק, אחר פתח חשבון בניו־יורק, שלישי הפקיד את כספו בפרנקפורט אצל חברה שהבטיחה השקעות טובות. רביעי, בעל חברה, מתוחכם יותר, העביר כסף מכיס לכיס: היה לו איזה סניף בניו־יורק, הסניף הישראלי שלו הזרים כסף לסניף הניו־יורקי.

כמספר הישראלים, מספר הסיפורים. כסף שחור ברח מהארץ. היו שאמרו את הזיקף הכולל של החור השחור בעשרה מיליארד דולר, והיו שאמרו אותו כחמישה מיליארד. כמעט כל מספר תופס.

לא כל ההון השחור ברח לחו"ל. יש גם פת"ם־בלסות. הישראלי החזיק בביתו, מתחת למרצפות, בארון, בכספת, במקפיא, איזו "חבילה" של דולרים.

למה דולרים?

משום שהיתה אינפלציה, היו פיחותים. ערך המטבע הישראלי ירד בהתמדה.

היום השתנה המצב. האינפלציה נכלמה, השקל שומר על יציבות, אין צופים פיחות בעתיד הקרוב («אם היה פיחות בחודש יוצאר, הרי שלמחות עד אוקטובר לא יהיה פיחות נוסף»), הדולר נחלש ולא נחשב עוד למטבע מפתח הדדית במשק הישראלי טיפסה עד לכדי 15 אחוז לשנה. בתנאים כאלה, אתה מפסיד על כל יום שבו אתה מחזיק דולרים מתחת לבלטות, או בחשבונות רוטקים נושאי ריבית נמוכה יחסית. הכספים הללו שבים למערכת הוותיקה. כמחה לא ידוע, ההערכות בחוגי הבנקאות סדברות על שיבה של כמיליארד דולר.

יצואנים ועולים

מי מיר בחוגרים?

יצואנים ישראלים לא מעטים שהיה להם אישור להחזיק מטבע־חוץ בחו"ל לצורך עסקים מתחדשים היום למערכת הבנקאית סכומים לא מבוטלים. עד לפני כמה חודשים נהגו דוב, והברות הישראליות העסקיות ביבוא ויצוא לוודא שדוב כספם יופקד בבנקים מחוץ לישראל. בחודשים האחרונים הם מביאים את הכספים הארצה. לא בכמה שכספם ישאר כאן לאורך ימים, במיקרה של זעזוע בלבלי או שינויים בשער הריבית יברח הכסף בחזרה לחו"ל.

ישראלים החיים בחו"ל, או עולים חדשים, מוריחים כספים להשקעה בארץ, בדולרים או בהשקעות שקליות. עולים חדשים, למשל, רשאים לשחק" במטבע־חוץ במשך עשרים שנה מיום עליית הארצה, בתנאי שמקורות כספם הם בחו"ל.

כאן נפתח גם פתח להונאה. הון שחור שהוברח בשעתו לחו"ל, או להחזרת דולרים של פת"ם בלטות אל תוך המערכת המוקית.

בן־דוד בחו"ל

כיצד עושים זאת?

ובכן, למי אין איזה קרוב בחוצלארץ, אורח דו־אל הישראלי שירד ויושב שם כבר שבע שנים (מאז שנות רצוות «להחזיק מטבע־חוץ במשך עשר שנים מיום שובו ארצה), למי אין בחו"ל איזה דוד־א בדרוד שאפשר לסמוך. עליה החוץ מאפשר לקנות הזר להיכנס לכל סניף של בנק בחו"ל, לשוחח חשבון עם דוגמת תתימתו, לתתום על יפוי כח לקרוב הישראלי ולהפקיד סכום כסף שיעשה דרך לאיזה בנק ישראלי, כשהכסף יגיע ארצה הוא מופקד כחוץ על שם אזרח, מקרוחיו הם בחו"ל ולא בדרקים איך בדיוק המשתמש האמתי מן הבע בעל יפוי הכח המקומי, ישראלי מחוה. אם תרצה הרי זה סחר הבעליים מחחילה סיפרנו, שבדוד־ה השיב ארצה את המאה אלף דולר שלו בפיקיון.

אפשרות אחרונה הקרוב הוד הוקר מגיע ארצה נכנס לכל סניף בנק ישראלי תוך עשרה שקים מיום כניסתו לסריעה ומותח שם חשבון דולרי. בחשבון חזה הוא משקיר מוומנים במטבע־חוץ, מצוקר שהביא עימו. את המומנים מתריל – לאמיתו של דבר המומנים הללו יכולים לחיות מחסתם בלשות – חוזים על יעוד־ר־ות לסרבת קרוב הישראלי ואחר לכם ישראלי שניכנס לעסקי מטבע־חוץ ברוב, קרנה שקלים ורצות אחר לדולרים.

אמור לשכוחו יש להחתים את הקרוב הזר על בוואה, מי יהיה יחיש של חשבון בעקרון שקנה

מיליארד דולר עולים ארצה

„הזיקה הציונית" שבה והתעוררה אצל אלה שהעדיפו עד כה לשמור את כספם במרחק בטוח ● עכשיו – הם מזרימים את הדולרים לישראל ● הסיבות: בלימת האינפלציה, יציבות השקל והריבית הגבוהה יחסית המוצעת בארץ יצרו אפשרות לרווחים נאים ★ בין ההמשקיעים – בעלי הון שחור שהוברח לחו"ל, יצואנים המורשים להחזיק כספם בבנקים זרים, תושבי חוץ ★ גם בעלי פת"ם־בלטה מצאו דרכים להשתלב במערכת ★ השאלה: כמה זמן תימשך החגיגה?

כמספר הישראלים, מספר הסיפורים. כסף שחור ברח מהארץ. היו שאמרו את הזיקף הכולל של החון השחור בעשרה מיליארד דולר, והיו שאמרו אותו כחמישה מיליארד. כמעט כל מספר תופס.

לא כל ההון השחור ברח לחו"ל. יש גם פת"ם־בלסות. הישראלי החזיק בביתו, מתחת למרצפות, בארון, בכספת, במקפיא, איזו "חבילה" של דולרים.

למה דולרים?

משום שהיתה אינפלציה, היו פיחותים. ערך המטבע הישראלי ירד בהתמדה.

היום השתנה המצב. האינפלציה נכלמה, השקל שומר על יציבות, אין צופים פיחות בעתיד הקרוב («אם היה פיחות בחודש יוצאר, הרי שלמחות עד אוקטובר לא יהיה פיחות נוסף»), הדולר נחלש ולא נחשב עוד למטבע מפתח הדדית במשק הישראלי טיפסה עד לכדי 15 אחוז לשנה. בתנאים כאלה, אתה מפסיד על כל יום שבו אתה מחזיק דולרים מתחת לבלטות, או בחשבונות רוטקים נושאי ריבית נמוכה יחסית. הכספים הללו שבים למערכת הוותיקה. כמחה לא ידוע, ההערכות בחוגי הבנקאות סדברות על שיבה של כמיליארד דולר.

יצואנים ועולים

יצואנים ישראלים לא מעטים שהיה להם אישור להחזיק מטבע־חוץ בחו"ל לצורך עסקים מתחדשים היום למערכת הבנקאית סכומים לא מבוטלים. עד לפני כמה חודשים נהגו דוב, והברות הישראליות העסקיות ביבוא ויצוא לוודא שדוב כספם יופקד בבנקים מחוץ לישראל. בחודשים האחרונים הם מביאים את הכספים הארצה. לא בכמה שכספם יישאר כאן לאורך ימים, במיקרה של זעזוע בלבלי או לשחק" במטבע־חוץ במשך עשרים שנה מיום עליית הארצה, בתנאי שמקורות כספם הם בחו"ל.

כאן נפתח גם פתח להונאה. הון שחור שהוברח בשעתו לחו"ל, או להחזרת דולרים של פת"ם בלטות אל תוך המערכת המוקית.

בן־דוד בחו"ל

כיצד עושים זאת?

ובכן, למי אין איזה קרוב בחוצלארץ, אורח דו־אל הישראלי שירד ויושב שם כבר שבע שנים (מאז שנות רצוות «להחזיק מטבע־חוץ במשך עשר שנים מיום שובו ארצה), למי אין בחו"ל איזה דוד־א בדרוד שאפשר לסמוך. עליה החוץ מאפשר לקנות הזר להיכנס לכל סניף של בנק בחו"ל, לשוחח חשבון עם דוגמת תתימתו, לתתום על יפוי כח לקרוב הישראלי ולהפקיד סכום כסף שיעשה דרך לאיזה בנק ישראלי, כשהכסף יגיע ארצה הוא מופקד כחוץ על שם אזרח, מקרוחיו הם בחו"ל ולא בדרקים איך בדיוק המשתמש האמתי מן הבע בעל יפוי הכח המקומי, ישראלי מחוה. אם תרצה הרי זה סחר הבעליים מחחילה סיפרנו, שבדוד־ה השיב ארצה את המאה אלף דולר שלו בפיקיון.

אפשרות אחרונה הקרוב הוד הוקר מגיע ארצה נכנס לכל סניף בנק ישראלי תוך עשרה שקים מיום כניסתו לסריעה ומותח שם חשבון דולרי. בחשבון חזה הוא משקיר מוומנים במטבע־חוץ, מצוקר שהביא עימו. את המומנים מתריל – לאמיתו של דבר המומנים הללו יכולים לחיות מחסתם בלשות – חוזים על יעוד־ר־ות לסרבת קרוב הישראלי ואחר לכם ישראלי שניכנס לעסקי מטבע־חוץ ברוב, קרנה שקלים ורצות אחר לדולרים.

אמור לשכוחו יש להחתים את הקרוב הזר על בוואה, מי יהיה יחיש של חשבון בעקרון שקנה

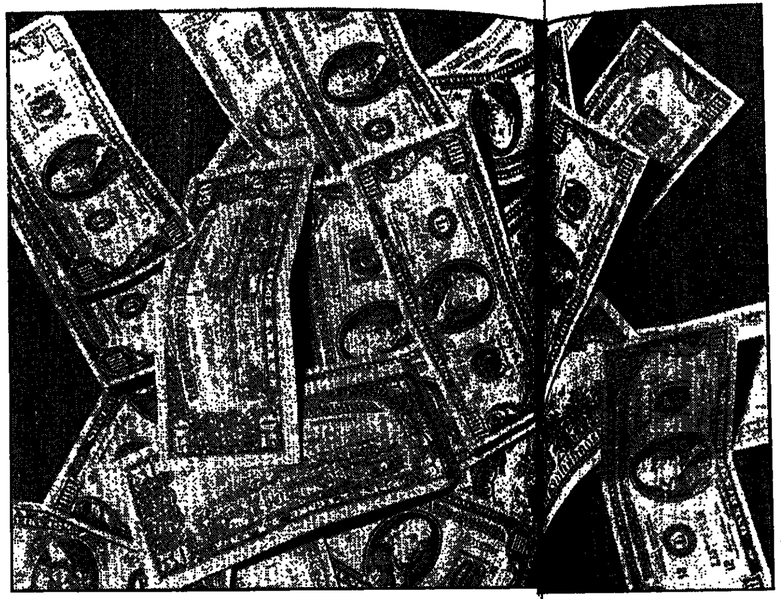

נמה. עלול להיות לא נעים. סיפר לי ישראלי שקחנו הישיש סייע לו בפתיחת חשבון מטבע־חוץ אחתו לו על יפוי־כחו. האיש נפטר בפלורידה. כשמנע הישראלי על עסיתו, רץ לבנק ורזקו את יותר יאנים יפאניים, למשל, הם השקעה טובה הרבה יותר, אבל מה לעשות ולרוב הישראלים כמעט ואין קרובים ביפאן ובליליינבלום המסבע היפאנית עדיין אינה מקובלת כל כך.

המשטן הדולרי מחשש שמא יזרשיו האמריקנים של הקרוב מפיאסי יעצו בי הכסף שיוך לדם.

למערכת ההשקעות השקליות שבים גם תושביחוץ החיים בארץ. אלה הם ברובם פנסיונרים ש„בוו לסת" בארץ הקודש ובערוב ימיהם הביאו עימם חבילת דולרים, אחוזה הם מתעקשים להכפיל. משוסים אלה הם הלקוחות הקבועים והעקשניים של כמה חברות השקעה פרטיות הפועלות בארץ. נח להם יותר לעבוד עם איזה בריוקר פרטי מלעבוד עם בנק גדול. ראיה פעם יהודי אמריקני עם כובע עם נכנס לחברת השקעות? אין לזלזל בו. יכול לחיות „שתפרן" הזה יושב על תיק של כחצי מיליון דולר. יזמיהם הוא מגרבו לברוקר שלו איך לגדיל את הדרוזים. הוא, אגב, היה הראשון שהחלים להמיר דולרים ולעבור לשקלים בריבית שיכח בחודה לדולרים. יש לו ודבה ומן. הוא בודק ומיי אם הם מערכת המוניטרית. זהו כמעט עיסוקו היחיד.

כמספר המשקיעים, מספר הסיפורים. מה שברור הוא, שבמיליארד דולר. עושים דרכם בחזרה לישראל. חלקם הוסף להשקעות שקליות. חלקם בשלושת הבנקים הגדולים. בנק־לאומי, בנקהפועלים ובנק־דיסקונט. באחרון בולטת הוחמה במיחד. כסף זורם מארצות־הברית, בעיקר מניויורק, דרך סניף בנק־דיסקונט שבשדרות הנשיא.

גם הזורם הקטן חוזר. הוא מחסל את פת"ם בלטות. פעם היח כל עובר אורח בליליינבלום מתקני עליידי חלפנים שביקשו לרבוש ממנו דולרים. הזום השוק כמעט מת. דולרים הם לא מוצרים מעקרים לך את הצאי כשאתה מצטט את הקרוב לחיות.

יפאן חרחוקות

כמה זמן יתארגו אצלנו הדולרים? הזורים, אומרים שכל הסיפור הזה יחויק מעמד שלושה או ארבעה חודשים. ביניהם תוחמות הלכות יתרות מטבע הזרע של המרינה. אור־כך שך ושבר. הכספים הללו עלולים לברוח ביום אחד ולהשאיר אחריהם הרי שאר המטבעות שוויים

סבובים מסוכנים

מאת דב גנחובסקי

בענה המיקצועית קוראים לזה „הון חם". אלה הם המיליארדים הנודדים מארץ לארץ, משוק לשוק, בחיפוש מתמיד אחרי תשואה גבוהה יותר.

בשנות ה־60, היו תנועות ההון הללו אימתה של המערכת המוניטרית הבינלאומית. מדינות אירופה וצפון־אמריקה התמשכו בשערי הריבית כאמצעי עיקרי במדיניות הכלכלית שלהן. אולם, כאשר ההון החם נע אחרי הריבית הגבוהה יותר, הוחלה תחרות בין המדינות על הכסף הזה, תחרות שהעלתה יותר ויותר את רמת הריבית בעולם המערבי והסתיימה לא פעם בשפל כלכלי.

המערכת המוסדרת התנייסה למאבק בתנועות אלו, במידה קטנה של הצלחה. הן נבלמו בסופו של דבר לא בגלל האמצעים הפורמליים שנוקטו, אלא משום שכאשר המערב עבר ליציבות ומגמה לשיגשוג, צומצמו הפערים בריבית.

בתחילת שנות ה־80, כאשר פאול וולקר, הי"ר היוצא של הבנק המרכזי האמריקני, העלה את הריבית בארה"ב לשיאים חדשים, חזר המשחק על עצמו: הריבית הממוצעת שם עברה את רמת 20 האחוזים. ההון החם בחר לארה"ב במאות מיליארדים, והתוצאה היתה שיפור במאזן התשלומים האמריקני, חיזוק הדולר, לחצים אינפלציוניים – תחליטים של„חור חליילה" לחם אנחנו ערים זה כשנתיים.

אבל הון חם אינו זורם משוק לשוק רק בגלל הרווחים, הריבית, שאפשר להשיג עליה. ישנם שיקולים נוספים, כמו מטרת (המסולמן של ברוניי, האדם העשיר ביותר בתבל, מחזיק מטוחתיות את המיליארדים שלו בלונדון), בטחות וסוריות (שווייץ היא דוגמה טובה לכך. גם כאשר הריבית על הון זר בשווייץ היתה שלילית, כלומר המפקידים בה היו צריכים לשלם עבור התענוג, הכסף לא רק נשאר שם אלא אף גדל) והערכות לגבי העתיד.

צריך גם לזכור, כי יש סוגים שונים של „כסף חם". יש הבדל עצום בין התנהגותו של נוחר חברה רב־לאומית גדולה המעוניין להשקיע עודפי מזומנים שבקיפתו עד שמוצעת המגלים שלו תאשר תוכניות השקעה מסויימות, בין התנהגותם של מנהלי הכספים של המאפיות ושאר אירגוני העולם התחתון וכדומה בו, בין התנהגותם של בנקאים מסחריים המשקיעים לטווח קצר, לבין התנהגותם של בנקאים מרכזיים וחשבים כלליים במשרדי אוצר המגלגלים מיליארדים רבים ותמיד בשרותם „פירורים" שיש להשקיעם למוחים קצרים מאוד. ארם מצוי אינו לווה כסף „אוברנייט", כלומר ל־24 שעות. מה ייצא לו מזה? אבל לגבי מנהלי הכסף־החם, שבוע עשוי להיות זמן ארוך.

מה שקרוי „מדינות מתפתחות" אינן נוטלות בדרך כלל חלק במשחק. אפילו אם אפשר להרוויח בהן כמה אחוזי ריבית, ההערכה הכללית היא שהסיכונים בהחזקת הון אצלן הם מרובים מדי. מי יערוב לנו שהשווקים הללו ישארו פתוחים? מי יכטיח אותנו נפני פיחות־פתעה? מי יודיע לנו מתי תוחיה המחמה הקרובה או המהוך הקרוב? במלים אחרות: כאשר „מדינה מתפתחת" הוסכת לחיות המון ל„הון חם" – לגביה „הון החם" הוא עוד יותר להה מאשר עבור מדינה תעשייתית מפותחת.

גם יותר מדי דולרים זה לא טוב

מאת גד ליאור

אנשי־עסקים ישראלים המגלגלים כספים בחיבי תבל „גילו את ישראל"! זה חמישה חודשים הם מזרימים לכאן מאות מיליוני דולרים. רוב המזרימים הם יצאנים שיש להם אישור מיוחד להחזיק את כספי תמורותיהם הרבה שלהם גם בבנקים בחו"ל.

ויש להם סיבה טובה לעשות זאתו האינפלציה בישראל נבלמת, פיחותים כמעט ואין ובו ומנית ניתן לקבל כאן ריבית גבוהה יחסית בעיקר על פיקדונות בנוחים.

הדולרים, המארקים והשטרלינגים שבים וביתה, מוזרמים בשקלים, משקיעים לטוחים קצרים – כמה שבועות או לכל היותר חודש־חודשים – ומתרבים בעזרת ריבית שאף את מחציתה לא היו זוכים לקבל בחו"ל. בישראל ניתן לקבל ריבית בשיעור שנתי של 21 אחוז בארצות המערב – בין 7 ל־8.5 אחוזים לשנה.

■■

הכספים המוזרקים כאן מצפרים ליתרות מטבע־החוץ של ישראל, ותתומות והלכות. אבל לא רק הם, יש גם מקורות אחרים. כאשר קיימת ציפיה לפיחות, צובר הציבור את רוב מטוגו במטבע זר, גם תוך הסתייעות בשוק־השחור. ברגע שהפיחות בוצע ואין רואים אחר באופק, „תיק חחשקעות" של האזרח הישראלי, מחחשמלאי וסוכן הביטוח ועד: ליצואן הגדול, מחליף כיוון מתפטרים מחמט"ח ועוברים לשקלים.

אולם, מה שהחרחוש בישראל בחחום זה בחודשים האחרונים, הרג בחרבה ממימדיה הרגילים של התופעה. בבנק־ישראל הבאוב הרימו בבה.

מצד אחד, יש נחתו „הבה הציבור חזר לחאמין בשקל. הוא הפך למטבע יציב שלא חוששים לחחזיקו", אומר סגן שר האוצר, עדי אמחאי, האחראי הבכיר באוצר על שוק החון.

ומצד שני, הראנה „הרבה מן הכסף הנכנס הוא „כסף חם". הוא מגיע לכמה ימים או שבועות ועלול לברוח חוך יום־יומיים אם לפחע חושש הציבור מבחירות, ממלחמה או מצעדים כלכליים". דברי מנהל מולקח המחקר בבנק־ישראל, מרדכי טרנקל.

מה בעצם החרחש מאז זרחש יונואר ושבו פחח השקל ב־10 אגורות ועד לסוף חודש מאי?

הנחונים בבנק־ישראל ברורים: בחמשת החודשים האחרונים המיר הסקטור הפרטי לשקלים סכום הגבוה ב־850 מיליוני לירות מן הסכום שהמיר משקלים לדולרים.

חלק גדול מהדולרים שיובאו ארצה הופקדו בחשבונות שקליים בבנקים. חלק אחר זרם לצריכה המקומית. בחודש פברואר הגיעו החמרות לשיא: 279.5 מיליון דולרים הומרו לשקלים. גם באפריל עברו ההמרות את 200 מיליון הדולרים (200.4). בחודש האחרון, מאי, הומרו 187.1 מיליון דולרים לשקלים. לשם השוואה: בחודש דצמבר 1986, כאשר היתה ציפיה לפיחות הקיבוצבא (שאכן הגיע בינואר) היתה המרה שלילית של דולרים וציבור רכש בשקלים 168.1 מיליון דולרים יותר משהמיר דולרים לשקלים.

ואם זה טוב לישראל?

ובכן, לא בדיוק. נכון שיתרות המט"ח עולות, אך יש גם סכנות.

„את הסכנה מונה מרדכי פרנקל: „הסכנה האחת היא, שעלולה לזחרחש חתרחנות מוניטאריח מוחרות במשק, היינו הצפה בכסף ויצירת לחצים אינפלציוניים מחודשים. והסכנה השניה, שהכסף החם איננו מרכיב יציב ביתרות המט"ח ומדיר לקחת נחון הן בחשבון באופן מחמיר".

מה עושים?

מנהל מחלקת המחקר של בנק־ישראל: „עשינו כבר שני צעדים עיקריים: החלטנו על היסל בשיעור של שלושה אחוזים על הואשראי מחו"ל. כך יקטנו פערי הריבית ויהיה כראי פחות להביא דולרים ארצה לחעשה קצרה. כמו־כן נקטנו בשורה של אמצעים לספיגת כספים, כמו העלאת שיעורי הנזילות המוחרת לבנקים וכמיהה מוגבלת של פק"מים (מילווה־קצר־מועד) ואיגרות־חוב לציבור".

■■■

ומה יהיה?

מרכזי פרנקל סבור שאנו בראשיתה של חקופה שבה יצומצם זרם הדולרים המיובאים ארצה. „רוב החלאמות בחיכי החשקעות בבר נעשה. היצואנים, בעיקר, כבר הבריחו את הדולרים שלהם לארץ. נחבר כבראה רק מיעוט שכרם ביצע את הצעדים הלאה. פ"ם לבן המחחבן, בחיכל שקבעונו, את הכראות לחעבבת הדולרים ארצה".

עדי אמחאי: „העובדה שאצלנו ירדה באחרונה הריבית בכחחוו אחר ובאה"ב היא עלתה בוחחו זמן ב־0.75 אחוז חשפיע על חחחליך, אך אני חושש שהוא ימשך עוד חודשים אחדים בכל עניין".

את הסיבון העיקרי, אולי, לא משמיעים בקול רם: ככל שמחרחקים המחיחות חאחרון, כן מחקרבים לפיחות הבא, ככל שמלחץ לביצוע פיחות יגבר, כן ישובו הדולרים וירדן מחארץ„. „הכסיף הקם" של „מי קיץ אלה יחיעדי", כפי שמעריכים כלכלנים בירושלים, לקראת הסחרון, אולי לקראת מוקר מדיון מניות הבנקים שבחסדר, בסוף חודש אוקטובר. אולי מעט לאחר־מכן.

בקניות בכבר באמריקה

לקנות מכונית מהשכרה! ועוד איך! מבאדג'ט. בשמחה קונה מכונית מבאדג'ט אתה מקבל אותה במחיר של אפס הקמה. אתה רואה לבדוק את המכונית במבחן (ואם יש צורך בתיקון, הוא יעשה ע"ח באדג'ט) אתה מקבל אחריות ל־3 חדשים (או ל־5,000 ק"מ) על המנוע וחיבת הילכוכים.

באמתה קונה מכונית מ"באדג'ט" אתה יכול לדעות מראש ובשקט מדאגות. במוח שנעשית בשק טוב.

מוכרים את דגמי '86

מכוניות ממוזגות:
סחוקי שוויצם, 5 דלתות, גיר רגיל: אוטומטי ★ פורד פיאסטה 1100 ★ פורד אסקורט 1300 ★ פורד סיירה 1300, גיר רגיל: או אוטומטי ★ סובארו 1600 אוטומטי ★ סובארו 1600 אוטומטי ★

מכוניות אוטומטיות:
רנו חוגלה רשמלית: 1600 ★ פיג'ו 505 1600 ★ סובארו 1800 ★ מזדה 2000 ★ פורצדס 200 ★ מרסדס: 200 ★ מזדה 1600, כולל מרוו ★ סובארו דגם 1600, כולל מרוו ★ פולקסוואגן פולו אוטומטי, 2000 קמבר (11 נוסעים) ★ פורד מרוטים 2000 (11 נוסעים) ★

מבצע
סחוקי שוויצם, 1000, 3 דלתות, גיר רגיל, ללא מזגן
14,900 ש"ח בלבד

מרכז המכירות של באדג'ט, ירחוב מושב 6 תל־אביב
(ע"י דר' הטיבר מה). טל' 03-338322

Budget בבאדג'ט
rent a car
השכרת רכב

לא רוצה לשמוע את קופמן

מאת אורלי אזולאי־כץ

במפלגת העבודה עדיין לא נואשו מן האפשרות להקדים את הבחירות. משיחות שניהלו עם רפאל איתן (רפול) ואנשי „צומת" בתחיה, התרשמו אישים במפלגה, כי הרמטכ"ל לשעבר מאוכזב מדרך טיפולם של שרי הליכוד בנושא התנחלויות, והוא עשוי להצביע בעד הקדמת הבחירות.

בתחיה מכחישים אומנם את האפשרות הזו, אבל במערך ממשיכים לערוך את החישובים. על הכוונה נמצא גם אהרון אבו־חצירא, אשר

פרס איבד את סבלנותו, מתרשמים בעבודה. השבוע נשמע גוער בחבריו: „תפסיקו לקטר ותתחילו להסביר. למה אני צריך לשמוע רק את קופמן ברדיו, אתם כבר לא יודעים לדבר?"

באחרונה נפגש גם עם שמעון פרס ובמן הצעות שהוגשו לו, לפרס ואבו־חצירא ווץ ידידים משותפים: ליליאן וסטיב שלום. השניים, אשר מימנו בעבר מפלגות בישראל, עושים עכשיו מאמצים רבים כדי לגשר בין אבו־חצירא למערך.

בישיבת „שרינו" השבוע, שם נמסר לשרי העבודה המידע על שיקוליו של רפול, הוחלט, כי עד אשר יתברר באופן סופי מניין המנדטים לכאן או לכאן, יש לעשות פעולות הסברה בנושא השלום.

פרס איבד את סבלנותו בימים האחרונים, התרשמו חברים מרבדים במפלגת העבודה. „אני מרגיש שעניין השלום לא בוער בעצמותיהם של חברים כמו שהוא בוער בעצמותי", האשים פרס השבוע, בפורום סגור. „במקום להפגין פסימיות, במקום לקטר ולהעביר ביקורת, שיקומו ויירתמו להסברה. אני עצמי מנהל מסע צלב בעניין הזה. אמרתי כבר לחברים: במקום שיחכו משמיהו אחר יעשה את העבודה למענם, שיקומו וילכו מדלת לדלת".

פרס נשמע גם נוער בחבריו: „למה אני צריך תמיד לפתוח את הרדיו בבוקר ולשמוע את קופמן. מה זה, אתם כבר לא יודעים לדבר?".

השבוע נזכר שר החוץ, כי בכל פעם שדיבר על מהלך צפוי, מצא הסכמות במפלגתו. אבל כמה בכירים במפלגה, ביניהם שלושה שרים, מתחו השבוע ביקורת חריפה על מהלכיו. האשימו אותו, שבעניין המגעים לשלום שיחק פוקר כשקלפיו צמודים לחזה, בלא להראותם לאיש. הוא ורבין, אמרו, מאז ההתקרבות ביניהם, מנהלים את כל המהלכים הפוליטיים מבלי להתייעץ, ובאים לבקש גיבוי רק כאשר הם נתקלים בקיר. ■

רק בחתונה אחת

דשטיה הארוס הופך בנגב, בזמן האחרון, שימושי יותר ויותר. פעם קופץ לשם לביקור שר מהליכוד ופעם שר ממערך. בשבטי הבדואים בנגב – הציבור המחורר ביותר בישראל בשבועות האחרונים – עושים כבוד לכולם, בלי קשר לציבעם הפוליטי.

אבל, בחיזורים פוליטיים, יודעים גם הבדואים, מצא עצמו המתווך, לא פעם, נפגע.

זה בדיוק מה שקרה השבוע לשייח איברהים אל־עמור, בן ה־64, ראש שבט אל־עמור מכפר כסמייה. השייח ידוע יותר בכינוי „הבדואי של וייצמן". השניים הכירו לפני הבחירות האחרונות ואל־עמור חרש את הנבג למען תנועת „יחד" של עזר וייצמן. כאשר התמוגה תנועתו של וייצמן עם מפלגת העבודה, נבחר אל־עמור לחבר מרכז העבודה.

לפני ימים אחדים פנה אל השייח חברו הטוב, עורך־דין תל־אביבי, והציע לו להפגש עם השר ארנס. השייח, שהלך ברצון למצורת זאב, שם שוחח עם ארנס על בעיות הבדואים, הופתע לגלות למחרת בעיתונים כי צורף לתנועת התורה.

„הציעו לי, אומנם, להצטרף לתנועת התורה, אבל בוודאי שלא הסכמתי", הוא אומר: „מפלגת העבודה היא ביתי כבר שנים ארוכות. יש לי כבוד רב לשר ארנס, אבל שאני אצטרף לתורה? – שטויות".

אל־עמור סיפר בהתרגשות רבה על המחיר שהוצע לו בתורתו: מקום מכובד ברשימה לכנסת וחברות במועצה העליונה של הבדואים. הוא רוחה, לדבריו, את ההצעות, אבל אחרי הפירסום נחשף לצד המכוער של הפוליטיקה. „הפוליטיקאים מנסים ליצור אצלנו, הבדואים, שני מחנות: מחנה של הצעירים ומחנה של הזקנים. בכל הפגישות האחרונות עם פוליטיקאים הם לא הזמינו את המבוגרים והזקנים, וניסו רק לקנות את הצעירים. אני נשאר נאמן למפלגת העבודה ואעשה כל מאמץ כדי להפסיק את הדברים האלה". ■

שייח איברהים אל־עמור: לא רוצה קוויים (תצלום: שאול גולן)

שמר על כל גרוש

מאת אהד שרב

פעם עלו ניקסון וברז'נייב לשמיים ושוחחו עם אלוהים. „מתי יתרד הדו"ר בורג להיותשרד", שאל ברז'נייב. „הממ..." השיב אלוהים, „זה כבר לא ישרה בקרנצ'ה שלי". „ומתי יתרד פנחס

הוא לא הרביץ, לא אמר מילה רעה על איש, ולא בנה פסל מסתובב בחצי מליון דולר. אניני כותרת. פנחס אילון, ראש עיריית חולון, פורש אחרי 34 שנים, בלי גרעון בקופה

אילון להיות ראש עיריית חולון?", שאל ניקסון. „אוהבה...", השיב אלוהים, „זה כבר לא ישרה. אפילו בקרנצ'ה של ברז'נ".

סיפורו של פנחס אילון נוגע לתסכל עיתונאים. מה, כבר אפשר לכתוב, עליו שיקיבל את חולון כשהיא נקרעה שכחתל־אל בת 13,200 שנים והחזיר אותה – משומשת. אבל במצב טוב – בשלוא העיר הבינעיתית בגודלה בארץ, עם 165,000 תושביה: שחמיר שלט בעיר ללא עוזר בקואליציה ששמר על יחסים טובים עם כל שרי הארצי וכל שרי הפנים!

במקום להעוף לחברי־כנסת, למקרבל, נשאר אילון ראש עיר ב־1953 ועד היום. עכשיו הוא פורש לביתו הנגוע, בן 80 המבורים המרוגעים.

הוא לא מעל, לא ורבין, לא חסכים לומר מילה רעה על איש, ולא בנה פסל מסתובב בחצי מליון דולר. שיעמום מוחלט.

רבר מסתורי אחר. כיקשנו ללמוד ממנו כללי־אות: כיצר הצליח לשמור את חולון במאון אחרון? „החוקרי הכל ביר שלי. כל יום ביקשתי ריח על מצב הקופה. שמרתי על כל גרוש. מי, אמר שביהול זה דבר מסתבך?

פנחס אילון ורעייתו: תחזקרתי הכל בידי שלי (תצלום: שחר מלמד)

אנשי שלומנו

מאת חיים שיבי

שבוע. האלימות בדהיישה פגע קשות בפעילותה של שדולת יישובי יהודה ושומרון בכנסת. כשהכדורים שורקים, מסתבר, קיפאים התקציבים. השדולה, אשר בסתם ימים של חול עוסקת בנסיון להעביר בכנסת את חוק החניכה לאסירי המחתרת, בלחץ פוליטי ובעיקר בהשגת

כשהכדורים שורקים – התקציבים קופאים. בשבוע הפורענות בדהיישה, עסקו 43 חברי שדולת יש"ע בכנסת בשיפוצי תדמית. חנינת המחתרת ויעיבוי היישובים יחכו לשבוע הבא

תקציבים – נאלצה השבוע לעסוק בשיפוץ תדמית.

43 חברי כנסת מהליכוד, התחיה, המפד"ל ומורשה מהווים את העורף הפרלמנטרי של המתנחלים מעבר לקו הירוק.

השדולה פועלת בשיטות שונות. שיטת מפא"י הישנה, למשל, טובה בעיקר לנושאים תקציביים. נציגה הנאמן של השיטה הזו ח"כ יגאל כהן, יו"ר השדולה, ועל־פי עדותו, „המפא"ינק האחרון שנותר בליכוד".

ח"כ כהן: „אתן לך דוגמא. אני יושב בוועדת הכספים. השבוע ביקשתי לעכב העברה תקציבית למנדרון־ארום עד שיתברר מדוע האיגבון לא מוכן לשלוח אסבולנס מכפר־סבא לאלפי־מנשה. שיבואו ויסבירו לי".

שיטה אחרת היא שיטת המיפגן ההצהרתי. את השיטה הזאת מיצג יפה ח"כ רב שילנסקי (ליכוד). מעמדו כיו"ר ועדת הפנים של הכנסת איפשר לו השבוע „למשוך את האש" מעולות ידהיישה לעבר הר הבית, שעליו גילה תשתית לבניית מסגד ענק חדש. בוועדה שלו העלה השבוע גם הצעה החלטה להתעתד את רגם המשמר האזרחי המוכר ממרכז הארץ לשטחים.

שילנסקי יודע שבוועדת הפנים יושבים גם חברי־הכנסת עבר אל־זוהר דראושה, תופיק זיאר, מוחמד מיקאר' ומוחמד וזתר, אבל הוא בטוח שציגלית לגבש רוב להצעתו. „הם קראים לי 'המפאשיסט החביב, שכמוהו הכל סתברי איך שהוא רוצה?", הוא אומר.

שיטה שלישית היא שיטת הח"כ התורן. בתפקיד זה יכול לשמש כל אחד מחברי השדולה. מסביר עתניאל שגלר, מראשי המתיישבים: „אם, למשל, אני מגלה בחוברת של צה"ל ניסוח פוליטי בבושא השטחים, אני מנסח את השאילתא ומגלגל אותה לשדולה.

– האם יש לח"כי השדולה תחומי התמחות משלהם?

שגלר: „השיטה היא פונקציונלית. אם צריך לחץ להקמת ישובים, פועלים דרך התחיה, כי בימים המפחח להקדמת הבחירות. אם מרובר בהשגת תקציבים, פועלים דרך חבריגו הליכודים המקורבים לשר האוצר, ודרך אנשים שלנו בוועדת הכספים".

שגלר מונה שלושה יעדים לשדולה: הראשון – צרכיהם השוטפים של היישובים; השני – השגת יעדים פרגיים, כלומר, הפעלת לחץ לבלימת הכנית שיביאו, לדעת אנשי השדולה, לנסיגת חלקית או מלאה מהשטחים; השלישי – ניבוש חזית ערלמנטרית רחבה ככל האפשר לתחיישבות בשטחים.

– מה עושה שבוע של ירי בדהיישה לשדולה שלך?

שגלר: „גורם נוק אריר. בשבוע בו אני מנסה למכור דיורות בירידי אדם ומעגו, מה שקרה בדהיישה מרתיע קונים, יוצר לנו תרמית שליליות, וגורם תחושה לא נכונה כאילו יש בעיית ביטחון קשה בשטחים".

שיטה נוספת היא שיטת התסכרה הפרלמנטרית. נציגיה הם ח"כים מיכאל איתן ומרים תעסה־גלוה מהליכוד וח"כ בשולה כהן מהתחיה. מנהל בית־הספר, שחוטף מרצים לשיחה על עתיד ארץ־ישראל ולא טרח „לאזן" מרצה מחשמאל כמראה מן הימין, עלול למצוא את שמו בהצעה דחופה לסיוע או בשאילתא של ח"כ תעסה־גלוה. ■

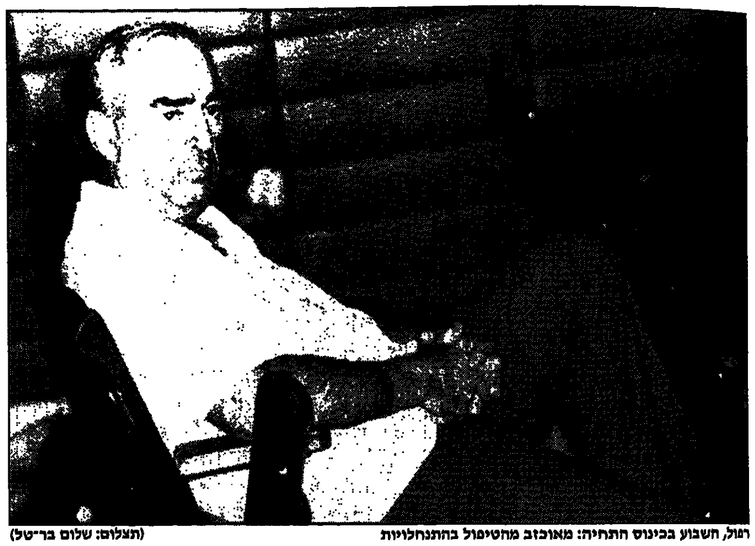

רפול, חשבוע בכינוס התחיה: מאוכזב מהטיפול בהתנחלויות (תצלום: שלום בר־טל)

טוב ציפור אחת ביד

מאת בינה ברזל

לאשי התחיה בדקו השבוע אפשרות להקמת ממשלה צרה בראשות הליכוד. בשיחות לא רשמיות דובר אפילו על הרכבה. בין היתר, הוזכרו שני אישים מן המערך אשר עשויים להצטרף לקואליציה כזו.

הליכוד דחה את ההצעה. שם, אומרים, ייזמו הקמת ממשלה צרה רק אם פרס יממש את האיומים במערך לפרוש מן הממשלה. בליכוד, אגב, נערכים לקרם אפשרות כזו.

„כמה זמן יוכל פרס להחזיק מעמד אצלו במפלגה?" אומר גורם בכיר בליכוד. באיתותיו לעזיבת הממשלה, לדבריו, גורם פרס למצב שבו, מצד אחד, הליכוד שבוי בידי שותפיו הלוחצים אותו בתביעות, בעוד שמצד שני – והוא, פרס, 'תקוע' בממשלה. „או שיסיר את אימו לפרוש כל רגע או שיעזוב", אומר הגורם הנבכיר, „ברגע שפרס יעזוב תקום ממשלה צרה".

ביתתיים כבר הבטיח הליכוד לתחיה לפתוח ב־תנועת התנחלות" ביהודה ושומרון, בתמורה לאי־תמיכתה בפיזור הכנסת. מדובר ב־27 התנחלויות, שעליהן החולט בממשלת קורמות.

שתי מפלגות בשילטון מסוכנות לארץ־ישראל יותר ממפלגה אחת, אומרים בתחיה. השבוע בדקו שם אפשרות להקים ממשלה צרה בראשות הליכוד. הליכוד, ביתתיים, מסוב

עם־יאת, נראה, שגם אם יוקמו רק שתי התנחלויות בחודש הקרוב, התחיה תסתפק בכך.

אומר אותו גורם בליכוד: „אם לא נקים ישובים – פרס יתנה מפני עולמותו גם לא יוקמו ישובים וגם יהיה לו רוב בהחירות. הכיוון שלנו יהיה הקמת ישובים".

התחיה יכולה אומנם להביא לפיזור הכנסת, אבל הצמרת המובילה שלה חוששת לפגוע במחנה הלאומי באמצעות חיזוקו של פרס. גאולה כהן החזירה את חבריה שפרס יצגל את האפשרות לפיזור הכנסת כאמצעי סחיטה נגד שמיר כדי לאלצו להסכים לפשרה כלשהי בענין הוועידה הבינלאומית.

יותר מכל חוששים בתחיה משיתוף פעולה של שני הנושים הגדולים. „החשש לגורלה של ארץ־ישראל רק גובר במצב של מדיניות דרומאנתית", אומר אלייקים הצענר; „מפלגה אחת בשילטון, ולא חשוב איזו, לא מסוגלת לבצע דבר שיפגע בארץ־ישראל". ■

„יצאו לטיול כיף"

דיווחה היתה של אש"ף: נציגי אירגונים ישראליים, שהשתתפו בקיץ שעבר בוועידה שאירגן האו"ם, סיפרו בשובם, כי קיבלו הצעות לקיום קשרים עם אנשי אש"ף, בתנאי שיקבו משלחת, שתורכב מאנשי שמאל יוצאי עדות המזרח בלבר.

מן היוזמה הזו נולרו שתי משלחות והרבה מלחמות יהודים. המשלחת הראשונה יצאה לרומניה לפני כחצי שנה. המשלחת השניה יצאה השבוע לבוראפשט.

שתי תנועות מתיימרות לייצג את אנשי השמאל שבקרב בני עדות המזרח בארץ: „המזרח אל השלום", קבוצה בראשות מספר אינטלקטואלים ירושלמים, ו„החזית המזרחית", גוף רומן, המועל בעיקר בשכונות תל־אביב.

המשלחת שיצאה השבוע לבוראפשט לא תורכבה על־ירי אף אחת מן התנועות הללו. בראשה עומר דווקא איש רק"ח, ח"כ צ'רלי ביטון, ושובל של סיכסוכים ואפשמות מתוארך מאתמרת.

נציג „המזרח אל השלום", מני ברוילי, פירסם, למשל, הודעה, שבה הוא מאשים את רק"ח בחשתלטות על המשלחת. „במשלחת הקודמת, לרומניה, היא גרמה לכך שבכיתי אש"ף לא נפגשו עם הישראלים", כותב ברוילי. „רק"ח מתייחסת למזרחיים כמו לכבשים שאפשר לחובל אותם לכל מקום. המילה 'רק"ח' מסתיירת את השכונות יותר מאשר המילה 'אש"ש'. הם הלכו לשכונות והכשיחו לאנשים טיול כיף לחו"ל. יש אנשים במשלחת שאינם יודעים לא הם נוסעים".

נראה, עם־יאת, שקיימת גם סיבה נוספת לאי־השתתפותם של נציגי התנועות במשלחת לבוראפשט: חוזק האוסר על מגעים עם אש"ף, אנשי הנועות המזרח מוכנים, לדבריהם, לעבור על „חוזק הזה, אבל רק למען „חכלית חשובה", לא למען אקט הפגנתי בלבר.

עכשיו יש להמתין לנסיון נוסף של השמאל המזרחי ליצור קשרים עם ערפאת. אולי במשלחת הבאה, חשליישית. ■

סודי ביותר

מאת רוני שקד

אם המגעים המדיניים בינינו יודלפו, הידיוש היחסים הדיפלומטיים יפות", חזר נשיא סוגו קיקמתי ניצל כל סדק וכל פירצה. נעשו נסיונות לתגיע לשליטי הארצות הללו באמצעות שגרירים לשעבר או אנשי עסקים יהודים.

איש משרד החוץ שנישלה לטוגו, רחמים תימור, שהיה מיורר עם הנשיא איידמה, הביא לפתיחת משרד אינפורמרס ישראלי בלומה הבירה. בקיץ 1985 ניפגש רפי אדרי עם יריבו המרוקני, מוריס עשור. עשור ניהל עסקים עצמים בטוגו, ונחשב לאחר מרידיו של הנשיא. לאחר שזומן לפגישה עם שמעון פרס בארץ, חזר עשור לטוגו והסדיר לרפי אדרי פגישה עם הנשיא.

„אם המגעים היו מוצלחים הייתי יורעים את מי לחקור", אמרו אחמול במשרד החוץ.

הפריצות האמריקאיות לא מחרשות את יחסיו הדיפלומטיים עם ישראל מיומנן. רובן נתונות לחתגים מצד מדינות ערב. גם בכלכלתן של טוגו, אגב, מתשקיעים כספים רבים מדינות המפרץ הפרסי.

התפנית ביחסו של מדינות אפריקה לישראל אדרי ניתוק היחסים בעקבות מלחמת יום־הכיפורים, חלה בתחילת שנות ה־80, לאחר מינויו של דוד קימחי למנכ"ל משרד החוץ.

גם הידיוש היחסים, השבוע, לא פתר את המחלוקת. ■

מפקדת אש"ף מתנגדת לתוכניתו, במזרח ירושלים מגנים אותו, ובישראל יש כבר מי שמתכנן כיצד למנוע ממנו להתמודד בבחירות לראשות עיריית ירושלים. „אני פוליטיקאי רע", אומר חנא סניורה, „אינני מדבר טוב, אני מפחד, מהסס". אבל במשרדים הסמוכים לאל פאג'ר מכנים אותו השבוע –

סניורה קולק

מאת רונית ורדי ורוני שקד

יום שלישי, 20:30 בביתו של חנא סניורה בפרבר ירושלמי אמיד. מה שהתחיל בשיחה ביתית, „אני מצפה שהפתח ימשיך לשתוק", הפך לפני דקות אחדות לישיבה מכווצת. פניו הסמיקו לפתע, עיניו הצטמצמו.

– קרה משהו?

שתיקה. הטלפון שהיה קורם, הוא אומר, הגיע מהעיתון. מפקדת אש"ף בטוניס הודיעה על התנגדותה לרעיון.

– אתה מרגיש נבגד?

אין לי שאיפות פוליטיות. אני לא רוצה להיות נשיא פלשתין. צריך להבין שלאש"ף יש בעיות פנימיות כמו לכל גוף פוליטי בעולם. הם צריכים לרצות את כל הקבוצות.

– ועכשיו, ירושלים נבגדו, טוניס נבגדו, מה יהיה?

כאשר נוחמר הוריד את הקוראן, התעלמו ממנו. לאחר מכן התעקש ועלה לגדולה.

– אתה לא מפחד? חשבת על אפשר אל מצריך? (ראש עיריית שכם שנרצח)

אתם חושבים שהפלשתינאים הם רוצחים?

■■■

רפיקה בדלת. שני אנשים עוברים בשער, אחד גבוה, מבוגר למרי, השני נמוך, בעל מבנה גוף רחב. הם צוחקים. לאחר שהודיע כי יתמודד בבחירות לעיריית ירושלים, מכנים השבוע במשרדיו הסמוכים לאל פאג'ר את חנא, סניורה קולק. השאלה למי יצביעו ערביי ירושלים לא מקבלת תשובה טריוויאלית. התשובה השכיחה היא: זו באמת שאלה. אז: אם סניורה רץ, למה שאני לא ארוץ?

שני האנשים שנגיעו עכשיו הם אישים מרכזיים בגדה ובירושלים. מזהים עם הפתח וקשורים באחד השופרות המתוחכמים של הארגון. מה נשמע? הם שואלים, ועכשיו כולנו צוחקים. תפסיקו להגיד לו ואפר אל מצרי, אומר ומנמך ומגמך. כל היום ואפר אל מצרי. מישהו עוד יקנה את הרעיון כמו במקרה אל מצרי. הוא מוציא חפיסת קלפים, עומד במרכז החדר, חנא המחבר.

– איך תרד מזה?

רק אם אשתכנע שטעיתי.

– אבל בשתפתח נבדר?

אם אשתכנע. אני אדם עם כבוד. היתי רוקח, אחוזר להיות רוקח.

– אז תחיל לנקות את המרפס בבית המרקחת, אומר לו הנמוך. עכשיו הוא מערבב את הקלפים. חנא משחק רמי ארבע פעמים בשבוע, הוא אומר. לא נכון, אומרת בתו של חנא, רק פעמיים.

– בשביל מה חיית צריך את זה?

ללמד את הישראלים שבגדה חי עוד עם, לא רוח רפאים. לנסות לשבור את המעגל הקיים.

– והלקח?

כמה קשה לשבור את המעגל.

– תייעץ לבנך לנסות לשבור את המעגל בתור רוץ?

קורם אנטה בעצמי.

– ניסית, לא כל כך הצלחת

עוד לא ויתרתי.

– מה תעשה אם יתקבל הסוק כדבר אזרחות ישראלית לתכרי מזרחית?

אם יתקבל הסוק יהיה זה סימן שישראל לא מעוניינת בשלום.

– מה תעשה?

אדע מהעניין.

הנמוך גומר לערבב את הקלפים. הגבוה אומר שחוזק הוא יתקבל. סניורה אומר שלא. הנמוך לא מתערב. בהתערבות שנמתחת שם עתיד המפסיד לתומן את הנוכחים לארוחת בשילולייה.

■■■

ירושלים המזרחית כולה את העיר העתיקה, פרברים אמידים, כפרים, ומחנה הפליטים שועפאט. ירושלים נתפסת אצל הפלשתינאים כחלק אינטגרלי מהגדה, לעומת שאר העיר (שבעצם מזמנו, אגב, בגיבור לעניין ראשי הצ"כ). יותר מזה, תביעותיהם הפוליטיים של הכרת בארם לירי ביטוי בעיתונות הפלשתינאית, ו"זו יושבת בירושלים, מנוהלת ונשבתת על ידי ירושלמים. העיר הנוכחה ממוסדת בגדה, מקנה חשיבות פוליטית אדירה לעורכי העיתונים, בדומה לראשי ערים ומועצות. כיון שהעיתונות מבטאת ומשפיעה על דעת הקהל, ניתן להעריך את מישקלה כמבטאת רומים שונים של נכייה לאש"ף.

אלקודס – העיתון הנפוץ ביותר, עבר בשנה האחרונה ממרו־האשמיות לפרו־אש"ף.

אל מאג'ד, אל שעאב, אל אוראה – גונים שונים של פרו־אש"ף.

סט. מדוע עשה זאת בלי להתייעץ? שאל העיתון, מדוע מנע מהפלשתינאים את זכותם ללמוד את הנושא ולהופיע בקונצנזוס?

סניורה גם הותקף על ידי אנשי המלך חוסיין (הוא בריחה שיצרה התקשורת הישראלית", אנואר אל חטיב; על ידי אנשי רת, שהזכירו כי במועצת העיר המוסלמית של 67 היה נבחר נוצרי אחד, שייך מוחמד סעיד אל גמלו, ועל ידי חוגי השמאל של אבו מוסא (ר"ר סופיאן אל חטיב: אם להנהגה המ-

אני אדם שרוצה להתרחק מהתקשורת. אני פוליטיקאי רע. אינני מדבר טוב, אני מפחד, מהסס. אני מפחד מחשיפה של עצמי, אבל אני חושב שאנשים צריך להיות אומץ לדבר.

למרות הכחשותיו, גורמים ישראליים יודעים מי ריכז השבוע כי סניורה קיבל את ברכתם של גורמים בכירים באש"ף קודם שהודיע על כוונתו. גירסה כזו תואמת הערכה לפיה מגלים בכך אותו גורמים פתיחות לקידום תהליך השלום.

אחרים סבורים, שמרובר אולי ב„בלון ניסוי" ששיגרו גורמים מסויימים באש"ף לחלל השוק, כדי לבדוק את הלכי הרוח בגדה ובישראל. עדשה הסכיר פעם כי סוד כותו סמון בתמיכת חשבי הגדה. יתכן, אם כן, שהתסתייגות שהובעה השבוע בטונים מצערו של סניורה היא תוצאה של התנגדות הכוללת שגילתה לכך ירושלים המזרחית. אך שר לראות בצערו של סניורה גם תרגיל הסברתי ופסיכולוגי, שכוון כלפי החברה הישראלית והשלום בכלל.

פרופ' אמנון כהן, מזרחן: במועצה הלאומית הוי לשתינאית (הפרלמנט של אש"ף) שהתקיימה לפני כחודשיים באלג'יר הגיעו כל פלגי אש"ף לשלוש בית ולהסכם לשיתוף פעולה ביניהם. לכן קשה לקבל את שאישים באש"ף היו מסכנים את שלומיהם שהושג תמורת המהלך של סניורה.

■■■

הוא הטיל את הפצצה בהפעה, באוזנות צדיש שערכה אגודת העיתונאים הפלשתינאים בגדה לפי גורת העיתונאים הזרים. זו הפעם הראשונה, אמרו המארגנים, שחצלחנו לקבץ עשרות עיתונאים ביום לדיון ב־20 שנות הכיבוש. לפתע עברה רוח שקטה באולם, אנשים כמו ד"ר מרי נסייבה ניגשו אל חנא סניורה. עוזב, אמרו לו, זה לא הזמן, לא הפעם. סניורה, שלא היה ברשימת הנואמים, ורק את הנחר תו מול המצלמות, מעל לקבב.

מאותו רגע, אומרים המארגנים, הפסיקו לרכז על הכיבוש ותחילו לרבר על חנא סניורה. הוא הפך לאיש המרובר בגדה, כתורות ראשונה, אלישי טלוויזיה, מנהיג לאומי.

■■■

הוא בן למשפחה ירושלמית נוצרית, שיקיר פירסומה בא לו ממעללי הנקיק שהיא מנהלת. תום שגב, כתורת ראשית, העיר השבוע על „שהרי לים אשר ב־19 שנות חלוקתה של העיר, הנעצע אל בשר החזיר של סניורה, לא פחות משתתנעצע אחרים אל הכותל המערבי".

חנא משתייך לעגף הקתולי של המשפחה, הוי מיר פחות מהעגף היוזני אחרתורוכסי של מתרי רב שר. הוא גדל בבקעה, שהיתה שכונה נוצרית מחוסן, בנית שעתה מתגוררת בו משפחה יהודית מרוקנ.

סיפור חייו צבעוני. לפני מספר שבועות יסד בביתו של אחר מבכבדי הקהילה היהודית בשטוקר לם וסיפר את גילגולו. ביוני ל 67 היה בבית חינה בחופשה לימודים מבית הספר לרוקחות של אוניבר סיטת בראנס בוחרב. קודם לכן למד הנדסת מכונה בקליפורניה ובאוניברסיטה האמריקאית בביירות. שם הכיר את אשתו.

ב־67 חשב שהכיבוש לא ייארך חזר. לחדו, הדו אחר מנשרי הירדן. בעת המעבר נידרש לחזור ל הוא מותר על זכותו לחזור. נשיא המרינה הנוכח חיים הרצוג, היה אז המושל הצבאי. מה זה חשב אמר סניורה, עד הקץ הבא היהודים כבר לא יהי שם. כשביקש לחזור נאלץ להסתגר על בקשה לאי חזר משפחות שתגישה אשתו ולכלנרה.

הוא חזר לבית המרקחת הבשמתרי, הנרחל בעיר העתיקה, כאשר נחסף הנוקד האמיתי של אל פאג'ר ג'ז נאצר, 1974, שקלו השלטונות הישראלים לסגור את העיתון. הגרה רחוק אז סביב הסכנות שנמשך לסגו של הישראלי הצלים את נאצר כדי לחביא בין השאר, לסגירת העיתון. שתוקם הוראה בהנאמנות אש"ף. הבסיסים הוורמו מארצות חברות בעצמאות מרינה פלשתינאית ערבית מתפרר, מהלך כמו זה של סנורה מחלישנו לקראת מרים לשלום.

אם לא נאלץ, אז בכאות. יבוא יום ונבקש זכויות מלאות, כולל הכנסת. וזה לא היה דוקא סניורה. לדאוד חוזו (מקורב לסדי קולק), למשל, יש סיכויים רבים יותר. בגלל האינטרסים האמיתיים וכתו בעיר.

ליטיקאי רע. אינני מדבר טוב, אני מפחד, מהסס. אני מפחד מחשיפה של עצמי, אבל אני חושב שאנשים צריך להיות אומץ לדבר.

למרות הכחשותיו, גורמים ישראליים יודעים מי ריכז השבוע כי סניורה קיבל את ברכתם של גורמים בכירים באש"ף קודם שהודיע על כוונתו. גירסה כזו תואמת הערכה לפיה מגלים בכך אותו גורמים פתיחות לקידום תהליך השלום.

אחרים סבורים, שמרובר אולי ב„בלון ניסוי" ששיגרו גורמים מסויימים באש"ף לחלל השוק, כדי לבדוק את הלכי הרוח בגדה ובישראל. עדשה הסכיר פעם כי סוד כותו סמון בתמיכת חשבי הגדה. יתכן, אם כן, שהתסתייגות שהובעה השבוע בטונים מצערו של סניורה היא תוצאה של התנגדות הכוללת שגילתה לכך ירושלים המזרחית. אך שר לראות בצערו של סניורה גם תרגיל הסברתי ופסיכולוגי, שכוון כלפי החברה הישראלית והשלום בכלל.

פרופ' אמנון כהן, מזרחן: במועצה הלאומית הי לשתינאית (הפרלמנט של אש"ף) שהתקיימה לפני כחודשיים באלג'יר הגיעו כל פלגי אש"ף לשלוש בית ולהסכם לשיתוף פעולה ביניהם. לכן קשה לקבל גיה שאישים באש"ף היו מסכנים את שלומיהם שהושג תמורת המהלך של סניורה.

■■■

הוא הטיל את הפצצה בהפעה, באוזנות צדיש שערכה אגודת העיתונאים הפלשתינאים בגדה לפי גורת העיתונאים הזרים. זו הפעם הראשונה, אמרו המארגנים, שחצלחנו לקבץ עשרות עיתונאים ביום לדיון ב־20 שנות הכיבוש. לפתע עברה רוח שקטה באולם, אנשים כמו ד"ר מרי נסייבה ניגשו אל חנא סניורה. עוזב, אמרו לו, זה לא הזמן, לא הפעם.

שרת של עורכים עברה בעיתון. האחרון, מעמון סיר, היה איש חזק, בעל השכלה תקשורתית אמ- ריקאית. העיתון מכר אז כשמונת אלפים עותקים לשמת האלפים שהוא מוכר כיום.

– למה העיתון בנמילה?

סניורה: כי אני לא בוס קשה.

אבל כחו של אל פאג'ר לא היה מעולם במכי- רות, אלא בהשפעה פוליטית. מעמון, מכל מקום, תפס קן עצמאי, שחרג מהשקפתם של בעלי העיתון בארה"ב. זוא הוגה בתקופה שבה התפרקה הוועדה

באש"ף, איך לומר, הוא מוערך בערבון מוגבל: איש בן 50 שעושה צעדיו הראשונים בפוליטיקה (תצלום: זום 77)

על המשיך לעבוד בבית המרקחת שלו. הוא יֹלא הבלגה: בישיבות של מועצת המנהלים של העיתון, שעל למעשה.

שרת של עורכים עברה בעיתון. האחרון, מעמון סיר, היה איש חזק, בעל השכלה תקשורתית אמ- ריקאית. העיתון מכר אז כשמונת אלפים עותקים לשמת האלפים שהוא מוכר כיום.

– למה העיתון בנמילה?

סניורה: כי אני לא בוס קשה.

אבל כחו של אל פאג'ר לא היה מעולם במכי- רות, אלא בהשפעה פוליטית. מעמון, מכל מקום, תפס קן עצמאי, שחרג מהשקפתם של בעלי העיתון בארה"ב. זוא הוגה בתקופה שבה התפרקה הוועדה

להכוונה לאומית. פול עג'לוני בנה את זיאר אבו זאיר ומוחמד רזוקן כמחליפים, אבל אז החליט סנ- יורה להפוך לעורך בפועל. הוא החל לתופיע במער- כת, תוך שהוא מבסס את מעמדו מול מועצת המנה- לים שנחלשה. עכשיו החל לשקוד על רקימת הקשרים עם המימסד הישראלי לשלותיו.

זיאר אבו זאיר היה מצויר בקשרים כאלה. זאיר, שעמדו בעיתון נחלש, החל להתקרב לחנא, ואנ- כך להביאו לחוגים הישראליים שעימם נפגש. היתה תקופה שהצמד זאיר־סניורה היו זוג מבוקש בכנסים ובחוגי בית בתל־אביב ובסביבותיה. חנא, שלא נוד- שב מעולם לאינטלקטואל מבריק, שתק בהתחלה. כשהחל להופיע עצמאית, היו בני שיחו נבוכים לעי-

תים. הוא לא היה בקי בפרטי האמנה הפלשתינאית, לא דיקלם את החלטות ועידותיה, למעשה דיבר ב„עיתונאית מודרנית", שטוח ורחב.

וכן, זאיר ודרזון הוסטו הצידה. צעיר שנשלח אל העיתון במיוחד מארה"ב נכתש, נוטרל ועוב. במקביל התהרטו קשריו של סניורה עם אש"ף. למ- שלו: בשתעוברים בעיתון רצו העלאה במשכורת, ביקשו מאישיות בכירה באש"ף (בתו"ל) שתתערב למענם אצל סניורה.

■■■

סניורה בנה עצמו באמצעות העיתון. בתוך שלוש שנים הפך לדמות תקשורתית מבוקשת, בעי- קר בעיתונות הזרה. בשלב הבא יצר קשרים עם אבא אבן, אורה נמיר ואישים אחרים במפה הישנית. פואד מוזמן אצלו לארוחות ערב. אבא אבן חביאו לפרס. הם נפגשו מספר פעמים.

אבל סניורה לא יכול להיחשב לצורר של ממש לעיראפת. כי גם שם, בטוניס, אין לומר, הוא מרעיד בעיבוון מוגבל. איש בן 50 שעשה צעדיו הראשונים בפוליטיקה. נוצרי בירושלים מוסלמית, בן למשפחה חסרת יוחוס. מכאן נובע הערך מלגגות וכוח פולי- טי אמיתי. אש"ף נתן לו את העיתון ואת הכוח שבגנה ממנו) ואש"ף, אם יצרצ, יקח. סניורה מחזק על ידם כמי שיכול להיות שליח לאלמנטים מסויימים קוני טוליות זרות, יונים ישראליות, גימיקים תקשורתי- ים. מכאן נובעת בחירתו למשלחת הירדנית פלש- תינאית לשיחות השלום. מכאן, אמרו השבוע בירושלים, החל לתרגיש בטוח בעצמו, עד כדי כך שהאמין כי הוא האיש שיביא לסיום בין המלך חוסי- ין לבין ערפאת.

אבל חנא עלה כיתה. עכשיו הוא מתחיל לקשוף את עיזרות הרישיון שהעניק לו ריין, אז פרי מתיבר- תו, יכולתו לשחזר עם המלך עם ערפאת ועם פרס. האיש חפר לאישיות מרדנית.

נכון לעכשיו, הנדיסה הרוחתת בירושלים המזר- חית היא, שבדוך זו או אחרת, סניורה מתיר לפרוש מהמירוץ המוניציפאלי.

אגב, את הרעיון להשתתף בבחירות הוא הריץ בשבועות האחרונים בין חברים, במסיבה שערך אי- ברהים קרעין לכבוד הקונסול הבריטי שוחזר הנוכ- חים על הענייין המוניציפאלי. במסיבה הזו, מספרים, דוים הרבה עראק לבנוני. המארח נרחוק שם, מי שי- ביא לי כבשים ליד הבית. ונקרה את האשפה. אגביע עבורו. חנא לקח אותו בחיבוק ו יחדו, וספר ממנו השבוע מאמר שכיתן אחרור ליסט.

המועמד של מצא

לפני סניורה: בבחירות המוניציפאליות ב־'76 היה חוסיין ציאם, ערבי תושב מזרח ירושלים, מועמד לרשימת הליכוד

בועצת סניף חרות בירושלים התכנסה השבוע בעקבות ביקורת שהוטחה ביו"ר הסניף, רובי ריבלין, שקידם בברכה את צערו של סניורה. הקבוצה המתחרה בריבלין, מונהגת על ידי יהושע מצא ושלמה הלוי, איימה, למעשה, בהרחת היו"ר. האולם היה מלא, סיגריות, יאללה בית"ר, בקבוקי קולה. היה קשה לראות אם רוסיין ציאם, ערבי תושב מזרח ירושלים (סילואן), נמצא ממקום. ציאם היה מועמד לרשימת הליכוד בבחירות המוניציפאליות. בראיון שלהלן הוא נוקב בשמו של מצא כאיש שגייסו לתנועה. מצא להזכיר, העלה השבוע הצעת חוק שאמורה לחסום את ריצתו למועצת העיר.

חוסיין ציאם: הגעתי לליכוד בשנת 70 דרך יהושע מצא. הוא עשה קשר איתי. ביקש ממני אז, חמישה חודשים לפני הבחירות, לבוא לנקר אצלי. התחלנו לבקר אחד עם השני. 17 שנה אני חבר תנועה, 14 שנה חבר מרכז. אני מטפחה לוי.

– פרוזר

מתי נכנסתי לחרות לא נכנסתי מבחינת פוליטיקה. מצא הבטיח אז שאם יצליח ייתן כל הזכויות בעיר לערבים. בדרך הזה הוחלטו לגיים אנשים לתנועה. ב־'72־'79 היו לנו 500־600 איש. היום רק 150. בגלל הסיכסוך עם הליכודים ובגלל שחערבים נפגעו בועידה. בגלל שאני הראשון שביקשתי לסמוח סניף של חרות במזרח ירושלים. הבטיחו לי, רוב לוי הבטיח. התנועה הבטיחה. עד היום הזה לא מתקיים. הדרך נשברה.

– אז למה אתה ממשיך?

אני מקבל כל הזכויות ואפילו יותר מטעם התנועה. אם אני צריך לעזור למישהו, ערבי, אני עוזר דרך התנועה. בעיות של פועלים בעירייה, במשרד הפנים, רשיונות לבנייה, אפילו משרד החוץ, כולם יודעים אני עוזר.

– מה דעתך על המהלך של חנא סניורה?

אז הוא ריבר. אני לא שמעתי שעות. אני הייתי מעמעד ב־76. דרשתי שהיו שני ערבים במועצת העיר, אני ומחמוד מוכתר מעבדיה. למחות ערבי אחר במקום ריאלי. מצא אמר שלא מסכימים, גם רג'אן ורבנו ניו"ר סיעת חכלת לבן) ותנגנו. הציע לי מקום 13. אמרתי לא צריך כלום. מצא, ללא מורה ירושלים, היה נכשל לגמרי. הוי לו לפחות 1.5 – 2 מנדטים ממזרח ירושלים (מתוך 4 מנדטים שקיבל).

אחרי מצא, תוסיה כהן ביקש ממני לרכז את הבחירות במזרח ירושלים. ריכזתי וקיבלו קולות לא רע. אבל אצל מצא קיבלו יותר טוב. לפי דעתי, בגלל שתוסיה כהן הלך בשישה לא נכונה. מצא ידע איך ללכת אצל הערבים, איך לעזור. תוסיה כהן הלך עם אנשים שלו שקשורים בו בגלל שהוא עורך דין. קיבל בקושי 1,500 קולות.

אחר כך ביקשתי משלמה הלוי שיבטלו את משרד היועץ לענייני ערבים בעירייה. שנהיה כמו היהודים. הלוי אמרו יביאו זה למועצה, ועד עכשיו לא שמעתי.

– איימו עליך מעמי?

אין פעם. לאנשים של המעוך שלוח מכתבים, כתבו עם סמרטי על המכוניות. לי הדהים כתבו פעם תתרחק מתנועה זאת, נרצח אותך. תפסו אותם, הם היו אנשי כהנא.

– עכשיו כשסיגורה מילא את תדרך, תריץ ברשימה ערבית עצמאית?

לא. אני, מצא ושלמה הלוי ריכרנו מעם להקים רשימה ערבית שקשורה בליכוד. זה כן. הם ביקשו ממני להביא הצעה. אז האמת, עוד לא הבאתי. אני אומר, אם זה יביא לערבים משהו טוב לחיים שלהם, מיה ארוץ.

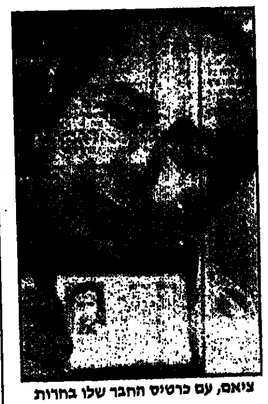

ציאם, עם כרטיס חבר שלו בחרות

לשתינאית אין חלק בדעיון הזה, היא צריכה להוקי- עה.

■■■

חנא סניורה: לא ציפיתי לתגובה כל כך קשה מהפונדמנטליסטים. ציפיתי לתגובה חריפה מאנשי אבו מוסא וחזיתות העממית.

– תגיעצת עם ומתחזה?

לא, הוא בעד פרס.

– שמוקנים כלפיו מי נוגע לצבירת כוחרות ויחסי ציבור

באחרונה נפתח שכונון פרו־הושמי, אל נאור, שאמור הוה לחפור לחמנון בסבראוו. ביקרתיים הוא ממשיך להופיע מעם בשבוע, ולאו דווקא בחל בעי- ות כלכליות.

כל הפעתונים במזרח ירושלים תקפו השבוע את סניורה בעצמה מוצאת, חזל מאל שעאב, שהמתפק בהערכה ענייניית של הצעד הטוביל להכרת בריבו נות ישראלית, דרך אל נאור, שתיאר את סניורה כמי שתקע סכין בערבותה של ירושלים, ונכלה בחל אוראה, שתיאר את סניורה כאנטיאיסט ואופורטוני-

ניצחון בדרך דמוקרטית

ד"ר סרי נוסייבה: „סיגורה רק מאשר את התיאוריה שלי"

סיגורה אומר כי הוא מנסה לבצע חלק מסויים בתיאוריה שהעלה ד"ר סרי נוסייבה.

נוסייבה, בנו של אנואר נוסייבה ד"ל, שהיה שר החינוך הירדני, החתוך באוניברסיטאות אנגליה, מלמד עתה באוניברסיטת ביר זיח. בשנתיים האחרונות הוא מפרסם ניתוח סוציולוגי־פוליטוסי של תהליך ההסתגלות שעוברים הפלשתינאים בשטחים הכבושים. הוא עושה זאת, כהגדרתו, „במשקיף". לב הניתוח מצוג כאפשרות האופטימאלית לעם הפלשתינאי אם סיפות הגדה ומתן זכויות אזרח לתושבים שם. הוא הגיע לנקודה זו בדרך דמוקרטית, ובדרך הגדה, שמסמלת יילוד לבארה ניתן הוא לצפות כי בבחירות לכנסת.

פרופ' אמנון כהן, מזרחן: במועצה הלאומית הי לשתינאית (הפרלמנט של אש"ף) שהתקיימה לפני כחודשיים באלג'יר הגיעו כל פלגי אש"ף לשלוש בית ולהסכם לשיתוף פעולה ביניהם. לכן קשה לקבל גיה שאישים באש"ף היו מסכנים את שלומיהם שהושג תמורת המהלך של סניורה.

■■■

הוא הטיל את הפצצה בהפעה, באוזנות צדיש שערכה אגודת העיתונאים הפלשתינאים בגדה לפי גורת העיתונאים הזרים. זו הפעם הראשונה, אמרו המארגנים, שחצלחנו לקבץ עשרות עיתונאים ביום לדיון ב־20 שנות הכיבוש. לפתע עברה רוח שקטה באולם, אנשים כמו ד"ר מרי נסייבה ניגשו אל חנא סניורה. עוזב, אמרו לו, זה לא הזמן, לא הפעם.

מאותו רגע, אומרים המארגנים, הפסיקו לרכז על הכיבוש ותחילו לרבר על חנא סניורה. הוא הפך לאיש המרובר בגדה, כתורות ראשית, אלישי טלוויזיה, מנהיג לאומי.

■■■

הוא בן למשפחה ירושלמית נוצרית, שיקיר פירסומה בא לו ממעללי הנקיק שהיא מנהלת. תום שגב, כתורת ראשית, העיר השבוע על „שהרי לים אשר ב־19 שנות חלוקתה של העיר, הנעצע אל בשר החזיר של סניורה, לא פחות משתתנעצע אחרים אל הכותל המערבי".

חנא משתייך לעגף הקתולי של המשפחה, הוי מיר פחות מהעגף היוזני אחרתורוכסי של מתרי רב שר. הוא גדל בבקעה, שהיתה שכונה נוצרית מחוס סן, בנית שעתה מתגוררת בו משפחה יהודית מרוקנ.

סיפור חייו צבעוני. לפני מספר שבועות יסד בביתו של אחר מבכבדי הקהילה היהודית בשטוקר לם וסיפר את גילגולו. ביוני ל 67 היה בבית חינה בחופשה לימודים מבית הספר לרוקחות של אוניבר סיטת בראנס בוחרב. קודם לכן למד הנדסת מכונה בקליפורניה ובאוניברסיטה האמריקאית בביירות. שם הכיר את אשתו.

ב־67 חשב שהכיבוש לא ייארך חזר. לחדו, הדו אחר מנשרי הירדן. בעת המעבר נידרש לחזור ל הוא מותר על זכותו לחזור. נשיא המרינה הנוכח חיים הרצוג, היה אז המושל הצבאי. מה זה חשב אמר סניורה, עד הקץ הבא היהודים כבר לא יהי שם. כשביקש לחזור נאלץ להסתגר על בקשה לאי חזר משפחות שתגישה אשתו ולכלנרה.

הוא חזר לבית המרקחת הבשמתרי, הנרחל בעי העתיקה, כאשר נחסף הנוקד האמיתי של אל פאג'ר ג'ז נאצר, 1974, שקלו השלטונות הישראלים לסגור את העיתון. הגרה רחוק אז סביב הסכנות שנמשך לסגו של הישראלי הצלים את נאצר כדי לחביא בין השאר, לסגירת העיתון. שתוקם הוראה בהנאמנות אש"ף. הבסיסים הוורמו מארצות חברות בעצמאות מרינה פלשתינאית ערבית מתפרר, מהלך כמו זה של סנורה מחלישנו לקראת מרים לשלום.

אם לא נאלץ, אז בכאות. יבוא יום ונבקש זכויות מלאות, כולל הכנסת. וזה לא היה דוקא סניורה. לדאוד חוזו (מקורב לסדי קולק), למשל, יש סיכויים רבים יותר. בגלל האינטרסים האמיתיים וכתו בעיר.

יעקב כרוז

גשר רעוע

ראש אמ"ן אמר השבוע, כי בשנה האחרונה גדל מספר פעולות הטרור שבהן היו מעורבים ערבים ישראלים. לדעתו, זוהי תופעה חמורה, שיש לבחון היטב כיצד להתמודד עימה.

נראה, כי השאלה הבסיסית היא, האם לפנינו גירוול־פרא חד־פעמי, או – על משקל קביעתן של קלאוזביץ, שהמלחמה היא המשך המדיניות באמצעים אחרים – מעשה שממשיך, בדרך שונה, תהליך אחר.

מאלף בהקשר זה מה שקרה לפני שבועות מספר, כאשר בעקבות החלטתה האומללה של הממשלה בעניין שכר־הלימוד באוניברסיטאות הופגנה עמדה אחידה ללא־תקדים בקרב הציבור היהודי למען הזכויות של ערביי ישראל.

■■■

מותר היה לצפות מהם לאוותות־הערכה כלשהם למחווה זו. אך מתברר, שרושם רב היא לא עשתה עליהם.

היא אף לא מנעה תגובות קיצוניות, שטרם נשמעו כמותן – מכל מקום לא בפרהסיה – מאז קום המדינה. הן הושמעו על־ידי סטודנטים, כלומר מפי צעירים משכילים, שחלקם עשויים לעמוד בראש הציבור הערבי בעתיד.

יש אף מי שהצהיר, כביכול בשם התנגדות לגישה גזענית, כי הוא מוכן ללכת לשירות לאומי, אבל רק למען האוכלוסיה הערבית. אחר הכריז, כי אין לדעת לאן יתגלגל המאבק, החרה החזיק אחריו עמיתו, שטען, כי אפשר יהיה לדבר על גיוס־חובה, או שירות־לאומי רק כשתחול תמורה דראסטית במצב. זוה יקרה עם הקמת מדינה פלשתינאית לצד ישראל, או עם החלפתם – לא פחות מכך – של סמלי הריבונות, כגון ההימנון והדגל של המדינה. במצב הקיים, כאשר מדברים על ועידה בינלאומית כלי אש"ף, אין, לדעתו, סיכוי לשינוי המצב.

■■■

הדברים אינם יכולים להיות ברורים יותר. אף שהם הושמעו לפני כחודש, יש להניח, כי הם נשלו במשך תקופה ארוכה, בכללה חשנה האחרונה שבה גדל מספר הפיגועים, שבהם היו מעורבים ערבים ישראלים.

זוה תחליך שבעקבותיו עלולים בנקל לבוא „אמצעים אחרים".

הדברים מצטיינים בחוסר־הריאליזם שבהם – דבר שתמיד היה בעוכרי המפלשתינאים. הם נאמרו רווקא בשעה שמסתמנות נימוח של מתיינות וגיוס כמו החוזרת העקורים של איקרית וביריעם, או הודעה חנא סיניורא על כוונתו להציג את מועמדותו בבחירות לעיריית ירושלים.

ארבעים שנה מיום רבים, כי ערביי ישראל יהוו גשר לשלום עם שכנינו. ריבוריים קיצוניים ופעולות־טרור – יכולים להצדיק את דבריו הקשים של הסופר עמוס עוז על החנוגה הלאומנית הפלשתינאית, אך אינם חולר מתאים לבניית גשר.

עוד תקוות נגחה וחולכת.

משה ארד, פויו (אפרוח ברומנית) בפי חבריו, „מקצוען" בשירות החוץ, זכה בתפקיד שהוא חלומו של כל דיפלומט ישראלי – שגרירנו בארה"ב ● עכשיו יש לו „פרפרים בבטן" ● פרקים מן הביוגרפיה: אוהל במעברה, טירונות עם גד יעקבי, פעילות ברפ"י, רווק מבוקש בירושלים ● דיין אמר עליו פעם: „התיש הזה כבר לא יתן חלב"; בתגובה הגיש התפטרות – וקיבל התנצלות

מאת אורלי אזולאי־כץ

חבריו הקרובים קוראים לו „פויו". רק מעטים יודעים, כי את הכינוי הזה קיבל מאמו בימים הראשונים לחייו, בעיר בוטושן ברומניה. עוד פחות מכך יודעים, כי פויו ברומנית פירושו אפרוח. כיום, לאחר שמונה לשגריר בוושינגטון, יש מי שרואה לחזכיר למשה ארד, בחיוך מסויים, כי הוא עדיין אפרוח רק פלומה, שנקלע לקרב תרנגולים בוושינגטון.

משה ארד (52), נעים הליכות, פניו מקרינות תערובת מוזרה של טוב־לב ונוקשות. עדיין לא סיגל לעצמו את הנינומים של שגריר ראשון במעלה בקהיליית השגרירים של ישראל. לחבריו הקרובים בארץ הוא אמר לאחר המינוי: „יש לי פרפרים בבטן. בוושינגטון לא מצאה לי גן של ורדים. יש בעיות עם האמריקנים ויש גם בעיה של הממשלה פה שחלוקה בדעותיה. אני מאמין ביכולתי לעשות את זה, אבל זמיים קלים לא יהיו לי".

בפועל הוא עדיין שגרירנו במכסיקו. לפני שבועות אחדים ביקר בארץ עם שר האנרגיה המכסיקני שהוא אחד המועמדים לתפקיד נשיא מכסיקו. ארד נפגש בארץ עם הגמרת הפוליטית ואיש אפילו לא רמז לו כי הוא מועמד אפשרי לוושינגטון. ארד שב למכסיקו והחל בהכנות לקראת שובו לארץ. הוא בקש לחזור לארץ כיוון שבנו מיכאל, אמור להתגייס לצה"ל הקיץ. במשרד החוץ הוצע לו לנהל את מחלקת צפון־אמריקה, תפקיד בכיר. בערב עסוק באירגון הפרידה ממכסיקו, החלו בארץ פירסומים לפיהם ארד הוא אחד המועמדים לוושינגטון. „תמיד חלמתי על התפקיד הזה", אמר ארד לחברים שצילצלו להתעניין. „אבל אין לי ציפיות מיוחדות". רעייתו, רבקה, התייחסה לעניין בהומור. באחוס ימים שמעו אותה אומרת: „בשבילי מטפיק שפויו כלול ברשימת המועמדים. מצידי אפשר לחזור הביתה...".

היתה זו שיחת טלפון מחמנכ"ל המרכזי של משרד החוץ, ד"ר יוסי בן־נאמר בין היתר כי לשר שגאבק בבן־גוריון יש את הזכות לבחור לו מנהל לישכת הרש. שפויה קרא לארד וביקשו להישאר. ארד נשאר.

במעט השנים נאלץ ארד להתפטר מתפקידו כסמנכ"ל לענייני הסברה במשרד החוץ, בראשית שנות ה־80. שר החוץ דאז, משה דיין, לא גילה עניין רב בפעולות ההסברה ובהוצאת חוברות ספרותיות עליידי משרד החוץ. הוא גם ביקש למעט בביקור אורחים רמי מעלה בארץ על חשבון המדינה. עובדי מחלקת ההסברה נוקע, בהרבה מלא הם התייצבו לפגישה עם דיין והשמיעו דברי ביקורת חריפים. דיין שראה בארד את האחראי לנושא ההסברה פנה אליו בנוכחות כל העובדים ואמר: „התיש הזה (ארד) לא מסוגל לייצר יותר חלב".

אנשים שנכחו באותה פגישה סיפרו, כי בפניו של ארד לא נע אף שריר. הוא ישב ושתק. אבל למרות הניח על שולחנו של דיין מכתב אמר לארד בכדרור אגבי, שהרבריו שנאמרו לא היו ביקורת אישית נגדו. ארד לא הלך הביתה.

רווק מבוקש

במשרד החוץ עודדו חייו האישיים של ארד עניין רב. כאשר מרכית חבריו היו כבר נשואים ובעלי משפחות הוא עדיין חגג את רווקתו. חבריו באותם ימים מספרים, כי בירושלים הוא נחשב לרווק מבוקש. זכור להם רומן ממושך שניהל עם בחורה נאה, בעלת גלריה בתל־אביב. כעבור שנתיים כאשר המתיים הרומן הזה, זין ארד, באמצעות מברק משולחנה, פגישה עם רבקה ויימסן, נערה מבית דתי, דור חמישי בארץ. את רבקה פגש לראשונה כאשר היו שניהם סטודנטים בירושלים. היתה זו היכרות קצרת ובלתי־מחייבת. כעבור שנים, כאשר רבקה עבדה בשירות החוץ וחזרה לירושלים לאחר שליחויות בלונדון ובבריסל, נרקם ביניהם טיפור אהבה שהסתיים בחתונה לחופה.

רבקה, אשה נאה המקפידה בלבושה, מעורת בעבודתו של בעלה ומרבה לארח בביתם בתוקף התפקיד. מייד לאחר נשואיהם יצאו בני הזוג לשליחות בלונדון בתפקידו הראשון של ארד מחוץ לגבולות המדינה, קצין ביטחון. שם נולדו שני ילדיהם: מיכאל כיום בן 18 ואורליה בת 16.

הילדים נדרו עם הוריהם לניו־יורק שם היה ארד קונסול כללי. ולאחר מכן עברו לוושינגטון שם היה ציר לענייני הסברה ואחראי על הקונסוליה. באותם ימים היה שמחה רייגן השגריר בוושינגטון וכיון שהשניים נקשרה ידידות. את מלחמת יום־הכיפורים עברו בוושינגטון וכיון הסברה נמרצות וקשרו קשרים חוקים עם הלובי הידידי. „ארד היה איש הסברה מצויין. יש לו תושפיה טובה בפני תיקשורת וכפני קהל. הוא ידע אמיתות ויש לו אשה נפלאה. עוד כבדרו, מספר דיין". ארד הוא ארם חיוך, בעל תפיסה טוביה. יש לו חתנים טובים ואין סיכוי שלא יצליח בתפקיד. אני לא משוח אתו לסרוגין, אבל כל מי שרוגן אמרו קומנו שהוא לא יוכל לסלא את תפקיד נשיא ארצות־הברית, ואחרי שסיים את תפקידו אמרו עליו שהוא אחד הבוגרים".

במשרד החוץ אומרים, כי לארד יש מול. תמיד ידע להיעמד במקום הנכון, בזמן הנכון. כאשר עבר בשגרירות בוושינגטון בשנת הלחץ של מלחמת יום־הכיפורים הזרמן לשם פרופ' שלמה אבינרי שנשלח לארצות־הברית בראש צוות הסברה. אבינרי שהיה מרוגז מן ארד באוניברסיטה התרשם, כי ארד הוא ביצועניסט מעולה המסלא לתפקר בשקט רב כמצבי לחץ. רעייתו של אבינרי, הבורה, היא גם עירו של ארד ובין המשפחות שררו יחסי ידידות. כאשר עמר ארד לחזור לארץ, התמנה אבינרי לתפקיד מנכ"ל משרד החוץ. הוא המליץ את ארד לנהל את לישכתו. ארד הגיע ארצה כרי להתארגן ולחפש דירה, אלא שבינום הגיעו נחקף מטוס „אייר פראנס" לאנטבה והוא נאלץ להיכנס מיר לעבודה.

בקריירה של ארד יש גם „פרק לבנוני". בתקופת מלחמת־לבנון היה ארד בציג משרד החוץ בביירות, יחד עם פול קידר שהיה נציג דובר צה"ל. ארד היה בקשר עם פילים חביב שסייר באיזור והיה מעדכן ממשרדותן לסיגוי אנשי אש"ף מביירות.

תקופה קצרה לאחר מכן „יעדו אותו לתפקיד השגריר במכסיקו. ארד למר שגרירות בשיקוים פרסיים ולאחר תקופה קצרה ביותר כבר ידע להרצות בשפה זו.

בשנות מכסיקו שלו, הירבה ארד לעקוב אחר בנעשה בארצות־הברית הסמוכה. הוא קיבל עיתונים מוושינגטון ואת בשירותי רשתות הטלוויזיה האמריקניות. בליבו קיון חלום־של־ריפולמט: להתמנות בבוא היום לתפקיד שגריר ישראל בכיתה האמריקנית.

התרגשות והתלבטות

כאשר תתבשר, כי זכה בתפקיד הוא לא היסס אף לרגע להביע את הסכמתו. אבל אין זה אומר שאין לו התלבטויות. עליהן הוא משוחח בפני חבריו הקרובים. ארד חושש, כי בארצות־הברית ביטו לשניהם שהוא איש רם־מעלה בציבוריות הישראלית ואילו הוא, „המשגיח", איכוכי לתפקיד מתוך עמדה נחותה. הוא גם יודע, כי ייצוג שרי עשרה הממשלה יקשה עליו ביותר אם כי הוא מאמין שיוכל לעשות זאת. הוא יוצא לדרך עם ברכה גם משמיר וגם מפרס, אבל בביוגרפיה שלו יש את הפרק הרע"יסוד. למרות שבמשרד החוץ הוא נחשב לאב־טיפוס של „טיבול פרחוס" מתעגב החשש, כי בין אנשי הליכוד יהיה תבוד. מי שיוכיר כי ארד לא עלה ארצה על סיפון „אלעלינו" וגם לא לחם במחתרת.

ווחיה. אחותו: בניי־יורק יושב כיום שגרירנו בארה"ב, ביני נתניהו איש רב. קסם שכבש את הקול האמריקני ואת הדיפלומטיה שלו. לארד יש סיכוי טובות לחשוש ששיאר בצל.

„אני בטוח שארד יצחק בהגינות, והייתחזים שלו יהיו מרוצים מן לראש־הממשלה חץ לשר חוץ", אומר חבר הסוב יעקב אשרמאן.

„אפרוח" בוושינגטון

ביילין, ששיגתה את האווירה בבית ארד. ביילין ביקש מארד לבוא בדחיפות, כיוון שעניין מיוון כשגריר בוושינגטון הסך לרציני. בבית משפחת ארד היה ברור שזהי הצעה שאי־אפשר לסרב לה.

לאחר שראש־הממשלה, יצחק שמיר, פסל שמונה מועמדים לתפקיד, הודיע פרס לחברי השרים, כי הוא מתכוון להציע את מועמדותו של משה ארד. משה מיז שאלו בצמרת מפלגת העבודה. רק הרש"סים שבהנהגה זכרו את ארד מהימים שבהם היה פעיל ברפ"י.

חזדמנות לצעירים

„יש לתת הזרמנות לצעירים שיש להם סחות מוניטין, אבל הם בעלי פוטנציאל", הסביר פרס. שהכיר את ארד עוד מימי רפ"י. ואחר־כך מרי פעם היה עימו בקשרי עבודה. גם עבור שמיר לא היה ארד פנים חרשות. כשר־חוץ היה זה הוא שהיתם על כתב מיניוי של ארד לתפקיד השגריר בכמכסיקו. בעת, לאחר שהתרשם מהגיגותו ומהוכנותו בפגישה ממושכת, אמר שמיר כן.

בתקופה בה רעשה וארמה במכסיקו ואלפים ניטפו, ידוח בארץ, כי משה ארד הית זה שאיתרג מטלותת של סיוע מישראל וציוד חילוץ. אבל מלבי פירסום זה, ניתן לומר, כי לגבי הציבור בישראל היה ארד שגריר כמעט אנונימי.

כאשר מלאו לו 16 שנה הוא עלה לארץ עם אריו ואחותו הבוגרת, המשפחה חתישבה בחרדה, ונערותו עברה עליו במעברה. שנה אחת גרו בחולון ואחר־כך בצריף. כעבור שלוש שנים פונו לשיכון. בשנתו הראשונה בחרדה נאלץ פויו הנער לצאת לצבורה. משפחתו היתה רלת־אמצעים. האם היתה עקרת־בית, האב היה שכיר ב„מפעל הפיס", בבית־הספר התיכון הצירוני, למד הנער הצטנע. תכול העיניים, כביתה הנוסיסית, חזו שם שלושה בנים ועשרים בנות – וטיו וחש כי הבנתו של חדיה קלסו אותו בחרדה נפלאה...

בשנת 1953 חתגיים משה ארד לצה"ל ובבסיס הטירונים פגש את טוראי גד יעקבי אשר לימים חפר לאחר מחבריו הקרובים. „הוא הבטיח לו בעיני כאדם מאוד פתוח ואינטליגנטי. עברנו יחד תקופה נעימה בבסיס הטירונים, נוכחי יעקבי, שר התיקשורת הבלכלת והתיכנון. לאחר שיחרורו החליט ארד לעזוב את חדרה על מנת שלא לשוב אליה עוד, הוא הלך עקרון לאוניברסיטה בעקילה. למרעי המרינה ויחסים בילאומיים באוניברסיטה העברית בירושלים. לאחר שסיים החליט, כי הוא צריך עוד מקצוע בחיים אחר ללמוד משפטים.

תקופה קצרה לאחר מכן עבר מיכרז והתקבל למשרד החוץ. כעבור שנתיים הושאל למשרד המשפטים. היה ראש לישכתו של רב יוסף אחר כך. יעקב שמשון שפירא. בתקופה זו כתיבו הוא הגיש את מכתב התפטרות הראשון שלו, על רקע עקרון־מנצחי. היו אלה ימי פרשת לבון שהעיבה את המרינה, כשמנר אחר ניצבו בן־גוריון ואנשי רפ"י והצר שני רב. המרכז הוותיקים של מפא"י. משה ארד, שעיל ברפ"י, היה מוחה. עם זיב יומי שפרש הגיה ארד את מקומו ליעקב שמשון שפירא. כאשר הגיע הסר הרש לשמרד כתב ארד את מכתב התפטרות שלו בו נאמר כי היתר כי לשר שנאבק בבן־גוריון יש את הזכות לבחור לו מנהל לישכת הרש. שפויה קרא לארד וביקשו להישאר. ארד נשאר.

בתעם השניה נאלץ ארד להתפטר מתפקיד כסמנכ"ל לענייני הסברה במשרד החוץ, בראשית שנות ה־80. שר החוץ דאז, משה דיין, לא גילה עניין רב בפעולות ההסברה ובהוצאת חוברות ספרותיות עליידי משרד החוץ. הוא גם ביקש למעט בביקור אורחים רמי מעלה בארץ על חשבון המרינה. עובדי מחלקת ההסברה נוקע, בהרבה מלא הם התייצבו לפגישה עם דיין והשמיעו דברי ביקורת חריפים. דיין שראה בארד את האחראי לנושא ההסברה פנה אליו בנוכחות כל העובדים ואמר: „התיש הזה (ארד) לא מסוגל לייצר יותר חלב".

אנשים שנכחו באותה פגישה סיפרו, כי בפניו של ארד לא נע אף שריר. הוא ישב ושתק. אבל למרות הניח על שולחנו של דיין מכתב אמר לארד בכדרור אגבי, שהרבריו שנאמרו לא היו ביקורת אישית נגדו. ארד לא הלך הביתה.

רווק מבוקש

במשרד החוץ עודדו חייו האישיים של ארד עניין רב. כאשר מרכית חבריו היו כבר נשואים ובעלי משפחות הוא עדיין חגג את רווקתו. חבריו באותם ימים מספרים, כי בירושלים הוא נחשב לרווק מבוקש. זכור להם רומן ממושך שניהל עם בחורה נאה, בעלת גלריה בתל־אביב. כעבור שנתיים כאשר המתיים הרומן הזה, זין ארד, באמצעות מברק משולחנה, פגישה עם רבקה ויימסן, נערה מבית דתי, דור חמישי בארץ. את רבקה פגש לראשונה כאשר היו שניהם סטודנטים בירושלים. היתה זו היכרות קצרת ובלתי־מחייבת. כעבור שנים, כאשר רבקה עבדה בשירות החוץ וחזרה לירושלים לאחר שליחויות בלונדון ובבריסל, נרקם ביניהם טיפור אהבה שהסתיים בחתונה לחופה.

רבקה, אשה נאה המקפידה בלבושה, מעורת בעבודתו של בעלה ומרבה לארח בביתם בתוקף התפקיד. מייד לאחר נשואיהם יצאו בני הזוג לשליחות בלונדון בתפקידו הראשון של ארד מחוץ לגבולות המרינה, קצין ביטחון. שם נולדו שני ילדיהם: מיכאל כיום בן 18 ואורליה בת 16.

הילדים נדרו עם הוריהם לניו־יורק שם היה ארד קונסול כללי. ולאחר מכן עברו לוושינגטון שם היה ציר לענייני הסברה ואחראי על הקונסוליה. באותם ימים היה שמחה רייגן השגריר בוושינגטון וכיון שהשניים נקשרה ידידות. את מלחמת יום־הכיפורים עברו בוושינגטון וכיון הסברה נמרצות וקשרו קשרים חוקים עם הלובי הידידי. „ארד היה איש הסברה מצויין. יש לו תושפיה טובה בפני תיקשורת וכפני קהל. הוא ידע אמיתות ויש לו אשה נפלאה. עוד כבדרו, מספר דיין". ארד הוא ארם חיוך, בעל תפיסה טוביה. יש לו חתנים טובים ואין סיכוי שלא יצליח בתפקיד. אני לא משוח אתו לסרוגין, אבל כל מי שרוגן אמרו קומנו שהוא לא יוכל לסלא את תפקיד נשיא ארצות־הברית, ואחרי

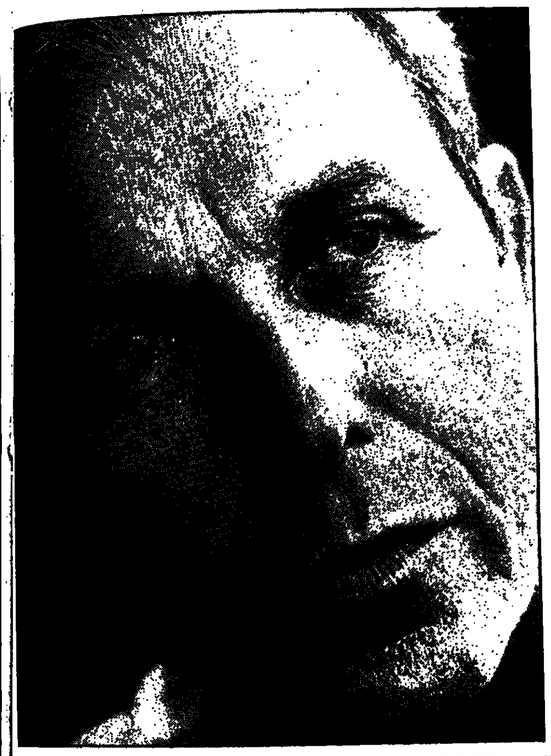

משה ארד: יש לו מזל. תמיד ידע להיעמצא במקום הנכון, בזמן הנכון (הצלום: שלום בר־טל)

„לביא" בגוב האריות

ישעיהו בן־פורת

שערוריה לאומית

השרים המתלבטים, המתחנפים, השותקים, הפטפטנים, השרים שפוזלים רק לעבר הקלפי, השרים שיורעים מה הם רוצים והשרים שאינם יורעים, השרים שאמורים להרים יד בעד או נגד, כולם צריכים לקחת בחשבון שבמוקרם או במאוחר הם יזומנו לוועדת חקירה ממלכתית, שתציג להם את השאלה: איך ועל יסוד מה קיבלתם את ההחלטה על עתיד ה„לביא"?

אבל לא רק שרי הממשלה הזו יזומנו לחקירה. גם קודמיהם, בממשלות מאז 1980, יירשו להעיר. וזה יחול גם על ראשי התעשיה האווירית, על מפקרי חיל־האוויר, ועל ראשי המטה הכללי, מאז ועד היום.

והחקירה תהיה בלתי נמנעת, לאור מה שמצטייר עכשיו כאחת השערוריות הגרולות בקנה מידה־לאומי, אם לא הגרולה מכולן, מיום הקמת המרינה. שערוריה שעלולה להסתיים בכניסה לרורות, איסטרטגית וכלכלית, אם מקבלי ההחלטות, קרי הממשלה, לא יתעשתו ולא יתעלו לשאת באחריות הכבדה שרובצת עליהם, ולא יקבלו החלטה ענינית, בלי דמגוגיה ובלי קריצות עין לעבר ציבורי בוחרים מרומים.

■■■

אישיותי לא היתה לנו, וגם כעת אין לנו, דעה מבוססת דיה בעד או נגד מטוס מתקרם תוצרת מקדונלנן, אשר למראהו על הקרקע, לא כל שכן בצפיה במעופו בשמי הארץ, אין לא נורה, רחב גם לבנו. מי שהיה עד־ראיה לאמבראגו נוסח דה־גול 1967, ומי שלבו התכווץ למראה המריאג'ים המקוקעים על מסלול צדדי אצל דאסו בדרום־צרפת, שהמראתם לא הותרה למרות שמתירים שלם, לא יכול שלא לברך עקרונית על המאמץ הכביר שהושקע על מנת לפתח מטוס שכולו – אל נניום, כמתציתו בלבד – „שלנו".

לתשתית אמוציונלית זו הוסיפו את המידע העשיר, הפרטים הטכנולוגיים, התכונות האווירונוטיות הקוסמות, תתמחיריים, השיקופיות, הטבלאות, החשוואות עם ה־16 ופ־15 ומה לא, שראשי התעשיה האווירית ומחלקת יחסי־ציבור יעילה ומשומנת היטב סיפקו לנו בשפע במרוצת חשנים, ותביגו אין ומרוע נציגי תקשורת, שאינם ולא יכולים להיות מומחים ואינם מטוגלים להתמורר עם נושא סבוך מטוג ה„לביא", לא הטילו צלו של ספק בחיוניות הפרוייקט ובסיכויי הצלחתו הסופית.

ומה קרה אחר כך?

קרה שעור וייצמן, לכאורה אבי אבות ה„לביא", התחיל לסנן, כבר לפני שנתיים־שלוש, שלא זה המטוס שתוכנן בתחילה. שאין כל קשר בין „לביא" ! הפשוט וחסר היומיות, ו„לביא" 2 שאינו דומה בכלום לתוכנית המקורית, ויעלה מי כמה יותר. זכותו של וייצמן שכבל הזכור לנו, היה הראשון שהתריע והזהיר. חובתו שרק לחש וסינן, ולא חקים שערוריה רבתי. עוד, כשהוא רוצה, שלו נשמע. אין ילר שאינו יודע שהוא בעד פירוק הממשלה. אך כמה יודעו, למני שלוש שנים ויותר, שעור טען כבר אז שהפרוייקט היומרני כרוך בביזבוז של מיליארדים ?

■■■

אין לנו עניין בתולדות פולמוס ה„לביא". בזה, יש לשער, כבר תעסוק החקירה. עיקרו של דבר שרק חמול שלשום, עם התלהט הוויכוח הציבורי והמוסרי, עקב האילוץ להכריע בעד או נגד, יצא המרצע מן השק. לפתע פתאום, בעוד שרים המצויים ושאינם מצויים ברזי המטוס ובסוגיות האיסטרטגיות, מתלבטים, שתקנים, מפטפטים, פוזלים ומתחנפים, יודעים או אינם יודעים מה הם חוצים, קמו על ה„לביא" שני עניקים והפכו הקערה על פיה: צה"ל, ברמות הרמטכ"ל החרש ורוב אלופי המטה כללין וראשי האוצר.

אלה גם אלה, כמו מקהלה ממושמעת ומתומנת היטב, אומרים להרים על כל מה שנאמר לציבור עד עתה.

מה אומרים לנו עכשיו?

„אין איש במטכ"ל שתומך ב„לביא", אומר הרמטכ"ל רן שומרון ומוסיף, „אם יימשך פיתוחו, צה"ל יירד אל מחתת לקראתנו של ביטחון המרינה". הצבא, הוא קובע חד־משמעית, איננו רוצה את ה„לביא".

אפשר וצריך לשאול היכן בשנים האחרונות היה רן שומרון, שלוחם עכשיו ב„לביא", כמו שלחם באנטבה, ומרוע נשמע קולו רק עכשיו?

אך זאת, בתחילה, שאלה מישנית לעומת השאלות האמיתיות שמזורקרות למישמע גירסת ראש המטה הכללי, ראשי הארצי: הנכון הרבר ש„לביא 1" הפך ל„לביא 2" בלי יריעת המשלה, ובלי שתנושא נרון בדרב המיריני הבכיר? הנכון שבניגוד לטעגת התעשיה האווירית, ה„לביא" אינו עולה בתכונותיו על הפ־16 הזול ממנו בהרבה ושאפשר לרכוש מן המדף? הנכון שייצור ה„לביא" לא ישתרר אותנו מן תחלות בארה"ב מאחר שכ־60 אחוז ממנו מייוצר בארה"ב? הנכון שהתחיריים והתחזיות שהוגשו למשלה, שגויים במקרה הטוב, מסולפים, במקרה הגרוע, וכי אומרן הסתירה בין מה שמכסיתים ובין מה שיוגשם, גמרר במאות מליוני דולריס? הנכון שהמשך הפיתוח יעשה על חשבון הצטיירות צה"ל, יפגע הקצאת משאבים לשיתוח כלים מתוחכמים חיוניים להגנת הארץ, ובראייה לטווח ארוך, יסכן את הביטחון במקום לחזקו? הנכון שסיפור ה„מפיל" יחזור על עצמו, כאשר עשרות מטוסים מרגם זה מונחים כגרוטאות כי אין מרבר בהם ואי־אפשר לייצאם?

אלו מקצת מן השאלות. מקצת מן התשובות קיבלנו. אך אין ביריינו הכלים הרלוונטיים כרי להתמורר עם ספקי המידע לחיוב ולשליליה. הממשלה היא שאמיינת להתמורר, וחיא חייבת להחליט. בשביל זה חיא קיימת.

צריך רק להתפלל שתעשה זאת באחריות. בין היתר, כרי שתרע מה לחשיב כאשר תזומן להעיד לפני ועדת החקירה.

יעקב חסדאי

רק קצה הקרחון

כמה יכול הציבור ללמוד מן הוויכוח על ה„לביא"? לא כלום על ה„לביא" – והרבה מאר על תקציב המרינה.

בוויכוח על ה„לביא" מעורבים מוסרות רבי־עוצמה, הצבא, התעשיה האווירית, התעשיה הבטחונית, והתאחרות בעלי התעשיה. למעשה, כל גוף בעל משקל בתחום הבטחון, או ותעשיה. מערכת השיקולים היא מורכבת וכוללת שיקולי בטחון, כלכלה, תעסוקה ויחסי חוץ עם ארה"ב. הממשלה האמורה להחליט בענין כה מורכב ורגיש, נמצאת במשבר עמוק וכמעט אינה מתפקרת. וכל זאת, כאשר המרובר בסכומי כסף עצומים ששפיעו על כל אחר מהגופים המעוניינים ועל עתירה הכלכלי של ישראל.

הצירוף של אינטרסנטים חזקים, שיקולים מורכבים וממשלה חלשה מכניח, כי כל אינפורמציה הנמסרת לציבור היא חלקית, משוחרת או כוזבת. על כן, אורח או מוסר אחראים מוטב שלא יציעו למסקנה ולא יביעו את רעתם על סמך הנתונים המתפרסמים.

■■■

הוויכוח על ה„לביא", יש לו חשיבות ציבורית רבה ביחס להערכת תקציב הבטחון בכללותו. בארה"ב ובמערב אירופה מקובל שהחלטות בטחוניות־כלכליות בעלות משמעות לאומית מתקבלות לאחר דיון ציבורי פומבי נרחב. בישראל, זה הירוש מתפכני. זו הפעם הראשונה שאשלה מסוג זה פורצת את מחסום הסדירות הבטחונית, יוצאת מתוחם שליחתם של חוגים בטחוניים סגורים ועולה לדיון פומבי.

הסיבה לכך אינה, כמובן, שיפור ברמת התבונה ושיקול הרעת של החוגים הבטחוניים, אלא רווקא הפוליטיות. הפעם מרובר לא במאבק של מערכת הבטחון על חלקה בעוגה הלאומית, אלא במאבק פנימי בתוך מערכת הבטחון על חלוקת העוגה הבטחונית. שקיעת רמת המנהיגות והסמכות במערכת הפוליטית כולה נותנת אותותיה גם במישור הבטחוני. על כן הוויכוח על ה„לביא", שלפני עשרים שנה היה אולי נגמר בחרר־חרדים, פורץ החוצה אל הציבור.

ומה אפשר ללמוד מן הוויכוח הזה?

אפשר ללמוד ממנו מהי רמת שיקול הרעת ומהו אופי תהליך קבלת החלטות בענין תקציב הבטחון. היתם כבר ידוע, כי ה„לביא" צמח והתפרח למעשה ללא שליטה ממשלתית וכי תהליך זה נמשך כשבע שנים, מתן שנתיים בתקופת ממשלת האחרות.

בתהליך פיתוחו והתפתחותו של ה„לביא" נתקבלו, כפי הנראה, החלטות בעלות חשיבות לאומית מקיפה בלא בחינה אסטרטגית־כלכלית מקיפה. החלטות אלו נתקבלו לא על־ידי גורם אובייקטיבי שהיה מסוגל לשקול ולאזן את השיקולים הרבים והמורכבים, אלא על־ידי אנשים בכירים בתעשיה האווירית, במערכת הבטחון ובממשלה, שבאותו שלב היתה להם סמכות החלטה מסויימת.

אם כך נתקבלו החלטות בענין ה„לביא", איך מתקבלות החלטות בענין תקציב הבטחון כולו?

במשך שנים ארוכות נתנו הצבא ומערכת הבטחון מסכומי ענק שנתקבלו מארה"ב וחוקצו להם בתקציב המרינה. מי בדק באותן שנים אם אכן היה צריך לקבל מהאמריקנים את כל מה שהם נתנו? מי היה הגורם שאיתן בין חיד הפשוטה של מערכת הבטחון לבין הצורך לשמור על עצמאותנו? מי הגורם בממשלות שהיו בעבר, וזו שיש היום, שמסוגל להתייצב כנגר מערכת הבטחון, לברוק את נתוניה ולרדרוש מענה הסברתי?

שאלת תקציב הבטחון והאסטרטגיה הלאומית שלנו היא, כמובן, הרבה יותר חשובה ורחבה מאשר שאלת ה„לביא"? היא בעצם השאלה האמיתית שנתשאה בוויכוח על ה„לביא". מסתבר שבמרינת ישראל יש אסטרטגיה לתעשיה האווירית ויש אסטרטגיה התאחדות התעשיינים ויש אסטרטגיה לצבא. כל אלו, כמובן, אסטרטגיות חשובות ולגיטימיות – אבל מה עם האסטרטגיה הלאומית?

כל גורם במערכת הבטחון ובצבא שמתנפל היום על ה„לביא", צריך לקחת בחשבון שיום אחר עלול גם הוא להימצא באותו מצב ויהיה עליו להוכיח שהחלטות שקיבל והסכומים שהוציא היו תחת מיקוח ובקרה. ספק רב אם יימצאו להם אז הכוחות טובות יותר משיש לתעשיה האווירית היום.

■■■

בכל האמור עד עתה, אין כל הבעת רעה בשאלה שה צריך להמשיך בייצור ופיתוח ה„לביא", או לא. החלטה כזו צריכה לבוא, במרינה מתוקנת, אחרי בחינה מקיפה ויסודית, של האסטרטגיה הלאומית. ביתן שאין סיכוי לבחינה כזו במצבנו הפוליטי והחברתי הנוכחי, מוטב להסתפק בינתיים בחצוף מינימום.

ממשלת ישראל, במצבה היום, אינה מסוגלת לקבל החלטה עניינית ובלתי משוחרת. החולשה הפנימית של הממשלה, האיום של הבחירות וקרבות הקיצוצה של הנופים המעוניינים כרבי – עלולים לחביא לכך שתתקבל החלטה שתהיה בכיה לשנים ארוכות.

בתנאים אלה, אם נשאר בשרי ממשלת ישראל שכן אחריות, יש להם רק פיתרון אחר – לתקים ועדה של אישים בלתי תלויים, שתבחן את השאלה מכל צדריה ותגיע למסקנה. הממשלה תתחייב, מראש, לקבל את הצעות הוועדה ובכך תמנע מלכתחילה מערכת לחצים מצד אלה שיפגעו מהחלטות הוועדה.

זה אינו הפיתרון הטוב, זהו המוצא היחיד בתנאים הקיימים. אם אין ברירה וצריך לנטל את אחריות בעודת ועדות – הוועדה הזו חשובה לא פחות מוועדת השב"כ.

ולאמיתו של רבר, אילו היתה הממשלה הזאת רשות מקומית, ממילא לפי המקובל בבלגיונות כאלה, שר הקנים היה מפוזרת ומכלה במסמכות ועדת קראוזר".

VERDU
וורדו
רהיטי איכות
בחצי המחיר
עד
50%
הנחה
בחיוך
במעוצ יש
על פריטי מלאי שעומדים בתצוגה
בואו למכירת הגדולה בוורדו
מרדכי
מרדכי
מרדכי

חוצה מסילבי קשת

הנבלה

הנבלה לא התחילה ולא תיגמר בדחיי־שה. היא היתה כתובה, באותיות בראייל, על קיר מלון „פארק" בחברון, שם נערך ה„סדר" הזוא, בראשות הרב לוינגר.

הנבלה קיבלה הכשר מיגאל אלון, להקמת קרית־ארבע. והיא קיבלה תאוצה עם כל ריקוד של הדרורישים „עוצו עצה ותופר". עם סבסטייה וקרומים ואלון־מר־רה.

מנהיגים שעייפו או בגדו באידיאולו־גיה של חברת מופת ואחוות־עמים ונסח־פו בלהט הנברוזה של הכיבוש ונכנעו לשגעון החומייניסטי של ריכוי, נישול וכפייה דתית – עמדו רפי ידיים מול התופעה. ואולי אף בשמץ קנאה ללהט החרש הזה, יעקב חזן אסר לדבר בהם סרה, והגדיר אותם כ„חלוצים". ישראל גלילי נקט כלפיהם ב„לתת לעשות".

●

הנבלה נמשכה בנאות־סיני רימית, בעי־מות מחפיר עם צה"ל. מי שרוצה לשכוח כיצד, אחרי תקרית נאות־סיני, שר אחם האלוף (אז) דן שומרון, את ה„תקווה", כמי שכאב שד – שיבושם לו.

אולי הגיעו המים לאלוף מיצנע עד לנועל נפש, נוכח השתוללות המתנחב־לים בדהיישה, והוא כינה את המעשה „נבלה". אולי כעס יותר בגלל שרשרת הפגיעות בצה"ל. דבריו היו תגובת כטן מוחצת.

בעצמי לא ידעתי כמה צרקתי, כאשר טבעתי את הכינוי „מתנחבלים" עוד לפ־ני 20 שנה.

●

מרים אשכול: הפוליטיקאים שיקשקו

●

קבוצת שוליים

כאשר נתגלתה המחתרת עם „הבחורים הנפלאים", אמרו עליהם, ברכות כזאת, שהם „לקחו את הזעם בידיים". „היו כמ־צוקה במחוגית קשה", קבוצת שוליים, שאין להסיח ממנה על „כל הציבור".

היו הסתייגויות רפות, ויחד עם זאת לובי חזק למען הזיכתם.

גם כעת, כמה נוח שיש מטורפי „בך", שעושים את העבודה המלוכלכת. ואז אפשר להסיח את הדעת, ולגנות את האלוף מיצנע על שהעז לבטא את המלה נבלה. ואז עושים עימות טלוויזיוני כל־תי־נמנע בין גאולה כהן ודן כהן, הבולון המר, האב המוליד של של המוטאציה הזאת, מרבר בלשון מתאפסת.

לשיא הציניות הגיע אותו מתנחל שבא לדהיישה במוצאי שבת, כאילו ל„מלוה מלכה", שאמר לסא"ל ד'אמנט, שמה שקרה הוא „חילול השם".

„נבלה" „נבלה", אבל עוצר מטילים על דהיישה ולא על קרית־ארבע. לכאן נכנס הצבא בגאז. מעצרים מינהליים זה בשביל הערבים. אסיתת בתים, אף פעם לא בקרית ארבע.

●

יומני אשכול

השיפתה הטלוויזיונית הראשונה של מרים אשכול, ושאלותיהם של מראייניה על היומנים שלה ושל אשכול, גירתה מחדש את הסקרנות לגביהם.

היומנים האלה העסיקו וטרדו הרבה פוליטיקאים שידעו עליהם. בעיקר לאחר מות אשכול. הם שיקשקו שמא תפרסם אותם.

אלה הם יומנים אישיים. רוצה תפר־סם. לא רוצה, לא תפרסם. אין כל חוק המכריח לפרסם יומן אישי.

●

מרים אשכול היתה כותבת יומנים כפ־יתית, עוד מנעוריה. הדבר החל כאשר היה לה ויכוח עם מישהו על משהו שא־מר, והוא הכחיש. מאז, החליטה שהיא כותבת כל יום. יומניה הם רבי־כרכים. כל שנה כרך. כל יום עמוד, כתוב באר־תיות קטנטנות בכתב קליגראפי מסודר.

היא גם משוגעת לסדר, כפייתית. תכונה זו לא הסתדרה עם הבלגן החביב של אשכול.

מדי יום, בשובו הביתה, היתה מכיר־סת אותו מפתקים שקיבל ושיגר, מרשי־מות או הערות ששירבב לעצמו, מרעיר־נות. הם היו מרבדים על קורות היום, והיא היתה רושמת ביומן. נשזור בו גם הערות ודיעות אישיות שלה ושלו, על חברי ממשלה וח"כים, ברוח ההומור האשכולי. היא היתה מקריאה לו את הסיכום היומי. מדי פעם, היה מוסיף את ראשי התיבות שלו, בשולי הדף.

מאז מותו, היא ממשיכה את היומן. הרגל שהיה לטבע.

●

תחשבו על זה...

מתוך 950 יהודים שיצאו מברית המועצות בחודש מאי, עלו ארצה רק 200.

●

טעם של פעם

מחלקת שום־דבר־כבר־לא־מה־שהיה:

הפרי הישראלי שעליו היתה גאווה־נו, לכל טעם של פלסטיק, גם חמוץ, גם אגס. המישמש דומה בתפלותו לשויף, שהוא כמו הבננה, שהיא כמו המלון, שהוא כמו שום דבר.

הירקנים אומרים כי מגדלי הפרי משתמשים בגאז כדי להבשילם מהר, שלא כדרך הטבע. לתהליך הזה, קוראים הבחלה. באמת מבחיל.

●

פינת הכפייה הדתית

אם תושבי חיפה מקבלים בשכיבה את מה שעושה להם ראש העיר אריה גוראל, המתמסר לאימוי החרדים – הם ראויים לכך.

הם מוציאים שם רע לעיר שהיתה, בעבר, נושאת הדגל במאבק בכפייה הר־תית. אחרי כל הפגיעות האחרונות בזכו־יותיהם, סגרו להם את בתי הקפה בשבת במרדחוב נורדאו. במקום לקטר, שילמרו מתושבי פתח־תקווה.

●

מדרוע אין הם...

מייצרים שקיקי אשפה שיריותיהם אינן נקרעות.

דואגים, בכל"ל, להצמיד זכוכית מגדלת, ליד הבספומט, כדי לקרוא את הפתקיות המטושטשות, באותיות מיק־רוסקופיות.

מחליפים את הסגרים לבקבוקי „לובן קלין", האקונומיקה של חברת „ריטקו", שמטפטפים על דברי האוכל שבסל, ועל הבגדים, אחרי שמוציאים אר־תם.

●

מדרחוב בחיפה: מקבלים בשכיבה את אימוי החרדים

●

אלימות אקוסטית

אותי לא צריך להפחיד או לענות, אם אפול בידי הזרים. מספיק שישמיעו לי מוסיקה בסאה בוליום חזק, ואני אודה במה שרק יצאו.

אני סובלת מפגיעה מוחית, כתוצאה מאלימות אקוסטית מתמשכת. ממסיבות של שכנים, באוטובוסים, במוניות שי־רות. במשרדים. מפרי המתנה של רוש־אין. בבתי קפה. וגם בטלפונים, מנהג חדש, כשאני נידונה – אחרי שאנת הטל־פונלסטית, להמתיקן לשמוע מוסיקה שרי־רותית.

רקחתי חולמות. עיני דומעות. אוזני מצילות. ברכי פקות, וידע בלתי רצוני אוזן בי, כל פעם שאני חשופה לרצינ־לים האלה.

הביעה דעת שהביטוח הלאומי יכיר בנכות הזאת.

עמוד הקלון

הזקנים: לשרת חבריאות היה רעיון נשגב בקשר ל„לביא"

הטלוויזיה הראתה כבר מישדרים חד־קים יותר על חרפת הזיקנה בישראל, מאשר זו של „מבט שני" השבוע.

יותר ויותר אני מתחזקת בדעתי, כי מצב הזקנים הוא המשך המדיניות של כחנות האלימות, בדרכים אחרות.

על ניוונם, עליבותם, וחסר האונים של הזקנים הנשושים, עומדת הממשלה, כל ממשלה, ליד עמוד הקלון, אינני יור־עת מה היה מועדף יותר: לראות את הת־מונות או לשמוע את השפה הטכנוקרא־טית הקרה של נציג משרד משרד הבריאות: תקציבים, תשומות, תזרימים, תשתית.

ספק אם שידור זה או כל כתבה עתונאית אחרת על מצבם, תהיה שינה מעיניהם של הקשישים בממשלה. לעב־מם הם לא ויכלים לראות. בכוח שעתם יימצא להם מקום טוב.

למה שיתנו תשתית ותזרימים ותשו־מות, לזקנים העלובים? יש להם דברים אחרים לבזבז עליהם. מיליארדים. הלביא ותיכוד שמיטה.

יום לפני התשדיר, יצאה שושבה ארבלי אלמוליגן, שרת הבריאות, בדעי־ון הנשגב בניתוחו, להטיל עלינו „מס לביא". זה מה שיש לה בראש. את חוק הסיעוד, היא כבר פתרה.

חובה בכל בית

בשבועות הספר מבצע מאוד מיוחד!

4 כרכים

האנציקלופדיה של התנ"ך

עורך מקראי: פרופ' שלום פאול, ראש החוג למקרא.
עורך ארכיאולוגי: פרופ' אפרים שטרן, ראש החוג לארכיאולוגיה.
האוניברסיטה העברית, ירושלים.
עורך כללי: הרב ד"ר רפאל פוזנר.

זוהי אנציקלופדיה מושלמת של התנ"ך מלווה בקונקורדנציה קלה ונוחה לשימוש. אלפי תמונות צבעוניות ומרהיבות עין, איורים ומפות ממחישים את הכתוב, ועושים את הענין לחוויה משכילה ומאלפת. מדריך מיוחד המהווה מפתח לעולם המקרא. האנציקלופדיה חינוית במיוחד לתלמיד ולסטודנט בבתי־הספר, במכללות, בסמינרים, ובאוניברסיטאות.

מחיר מיוחד לשבוע הספר 150 ש"ח (3×50 ש"ח)
ב"3 תשלומים חודשיים שווים. במקום ~~186~~ ש"ח

10 כרכים

האנציקלופדיה של גוף האדם

עורך רפואי למהדורה העברית: פרופ' יהודה שיינפלד - הפקולטה לרפואה אוניברסיטת באר־שבע.
דרך מרתקת, מוסמכת, צבעונית וברורה לדעת את גוף האדם.
מתאים לנוער ולמבוגרים.
איורים מרהיבים ומפורטים מנחישים ומסבירים את הכתוב:

1. ליידה וצמיחה
2. תחזוקת הגוף
3. המוח והעצבים
4. הראייה
5. השמיעה
6. העיכול
7. הלב והדם
8. הנשימה
9. התנועה
10. טעם ריח ומגע

מחיר מיוחד לשבוע הספר 120 ש"ח (3×40 ש"ח)
ב"3 תשלומים חודשיים שווים. במקום ~~150~~ ש"ח

10 כרכים

ההיסטוריה של ארץ ישראל

מערכת מדעית: פרופ' ישראל אפעל, פרופ' יהושע בן אריה, פרופ' משה דוד הר, פרופ' אמנון כהן, פרופ' יהושע פראוור, פרופ' מנחם שטרן, עורך - ד"ר יעקב שביט.

פעם ראשונה בהיסטוריה - כל ההיסטוריה של ארץ־ישראל בסדרה אחת - ואתה חלק מהסדרה הזאת, כי אלה השורשים של עם ישראל בא"י.

1. התרבויות הקדומות
2. המולוכה ושיבת ציון
3. התקופה ההלניסטית ומדינת החשמונאים
4. השלטון הרומי
5. תקופת המשנה והתלמוד והשלטון הביזנטי
6. המוסלמים והצלבנים
7. הממלוכים והעות'מנים
8. שלהי התקופה העות'מנית
9. המנדאט ו"הבית הלאומי"
10. מלחמת העצמאות

מחיר מיוחד לשבוע הספר 225 ש"ח (3×75 ש"ח)
ב"3 תשלומים חודשיים שווים. במקום ~~280~~ ש"ח

הספרים, ששום ספריה ביתית אינה שלמה בלעדיהם

. אפשרות לרכישה באמצעות החלוש שבמודעה זו או טלפונית, בכרטיס אשראי: 621065, 621064, 03-212355. ספרים ישלחו אליך בדואר.

לכ' ידיעות אחרונות, ת.ד. 37744 ת"א 61376
אני מזמין את ☐ האנציקלופדיה של התנ"ך
☐ האנציקלופדיה של גוף האדם
☐ ההיסטוריה של ארץ־ישראל
רצ"ב המחאה/הפחאות בסך _____ ש"ח
חשם _____ הכתובת _____ מיקוד _____ טלפון _____

ידיעות אחרונות
בשיתוף עם
ספרי חמד

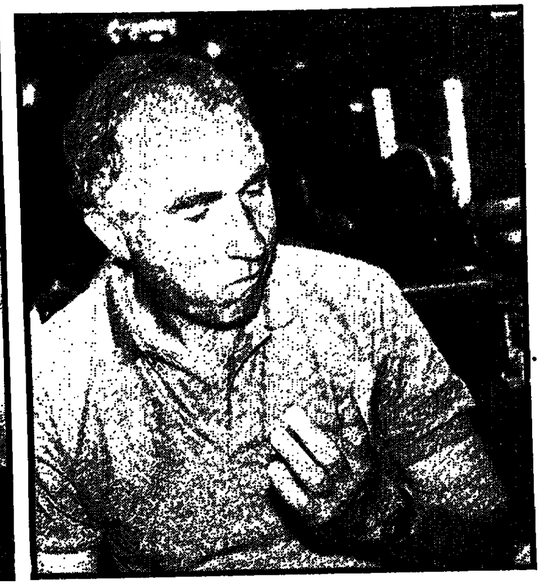

יס, סר האמפרי

מאת אביבה שאבי

כמה נימוקים לטובת סר האמפרי אפלבי, המואשם בריגול לטובת הרוסים:
1. הוא לא למד בקמברידג'. 2. הוא אדם נשוי. נז כל ימי חייו. 3. הוא לא ואמון מעולם בדב־רים כמו מטרות שיאור להילחם עליהן.
(מתוך חוסר „כן, אדוני ראש־הממשלה", שיצא בקרוב בחוצאת עידניים/ ידיעות אחרונות)

מה נימוקים לטובת בייגל הות'ורן, שחקן תיאטרון, המואשם תדיר על היותו סר האמפרי אפלבי? הוא לא למד בקמברידג', הוא לא נשוי, ולא עבר מעולם בשירות המרינה. יש אפילו יסוד להניח, שלוח העלה מישהו רעיון נורא כזה, הוא היה שולח אותו למערך הפרסי להציל איזו אחות בריטית, שנידונה ל־40 מלקות על החזקת בקבוק וויסקי. כמי שעשה סר האמפרי באחד מפרקי הסידרה.

לא, הוא לא סר האמפרי, אותו טיוריל־סרוונט חלקלק, בעל פני טלה תמים, האיש שאפילו הסר „שלי", השר לענייני פיתוח – שהיה בעודנו הכרוכה לראש ממשלה – אומר עליו שאין לו שום מוסר.

סר האמפרי הוא מזכיר הממשלה הזכור לטוב מן הסדרה הטלוויזיונית „יס, פריים־מיניסטר" (כן, אדוני ראש הממשלה, שהיתה שיעור מצויין להכנת היחס שבין הפוליטיקה והמציאות, הוא האיש היורדע נפש בהמה, מונחה על־ידי הציקרון, ש„הפוליטיקאים הם בני־אדם משוטים. הם אינם אוהבים ספיקות וסתירות".

הוא גם האיש שאתראי לאמיתות נצחיות, כגון: „עלינו לספר תמיד לעיתונים, בכנות וללא סייגים, כל דבר שהם יכולים לגלות בנקל בכל דרך אחרת". אז: „יותר בטוח להיות חסר־לב מאשר חסר־דעת.

ההסטוריה העולמית היא סיפור ניצחונם של חסרי־הלב על חסרי־הדעת".

האמפרי הוא האיש ששלח את ראש הממשלה שלו לחלץ כלב בשם נקורות של פופולאריות במשאלי דעת הקהל. הוא גם תתייצב בראש שרולה למען הציפורן, לנוכח מאה אלף מקרי מוות בשנה, משום ש„הוכח שאם מאה אלף נוסעים אלה לשנה יהיו מאריכים ימים עד וקנה ושיבה, הם היו עולים לנו במנסיות ובביטוח־לאומי יותר מכפי שהם עולים לנו בטיפול רפואי. לכן, מן הבחינה הפיננסית, עדיף ללא ספק שהם יוסיפו למות בשיעור הנוכחי".

אין מכל אלה בבייגל הות'ורן כלום, מלבד ההומור הרע, הביש, האנגלי כל כך. הות'ורן הוא איש חביבמאוד, גלוי לב, שאומר לעתים קרובות: אז...באמת, כמה נמרחו וצוחק צחוק לבבי.

בן 57, רק גודה, שיער שיבה, עיניים בהירות, עור אדמדם מן השמש של עין־גדי. הוא לבוש בחולצת סי כחולה, מכנסי משבצות שחור־לבן וסנדיקר. יליד שבגבורי, בנו של רופא, שרגיר עם משפחתו לדרום־אפריקה, בגיל 22, שב ללונדון, חסר פרוטה, נכנס לתיאטרון ברלת האחוריים, כמנהל במה, וטיפס למעלה, בדרך הקשה. הוא מתגורר מחוץ ללונדון בבית בן 400 שנה, ונהנה מוסיקה קלאסית, בעל השכלה רחבה בתחומים שונים. לארץ הגיע כאורח משרד התיירות, לביקור של 5 ימים. יחד עם מנהלו האישי, טראבור בנטהאם. בעבר, היה כאן לפני חמש שנים, לרגל הסרטת הסידרה „גולדה", עם אינגריד ברגמן הנכונה. הוא שיחק את עבראלה מלך ירדן.

הופעתו מעוררת התרגשות קלה, מזהים אותו ברחוב. בקיסריה, ביקשו ממנו אוטוגרפים, התלחשו אנשים מאחורי גבו. בהסקה המנכ"לים שלנו, היו שביקשו בטלפון לדבר עם סר האמפרי.

הנימוק הזה, להפגיש את האיש מן המרקע עם מקבליו במציאות, חזר על עצמו עד לעייפה. אבל סר האמפרי האומלל עמד במבחן בגבורה, כחן של מקצוען, אשר יודע להעריך הצלחה שבאה מאיתר. אחרי הכל, הסידרה עשתה בשבילו גם שבילו גם לחסרי־הלב הכמהה היא העניקה לו הכרה מקצועית, לצד סוג מסוים של כשיון עניין של המש השגים האחרונות. לא מכבר סיים את הסרטת „הקמון" של מוליר עבור הבי.בי.סי, והוופיע ב„עקובובסקי הנגוע בנאשיונל־תיאטר. הוא משייך להופיע שם בהצגה „שופט שלום", שהוא מכנה אותה פארסה קומית.

תארי כבוד לסר האמפרי

– איזך מוטרד מן העובדה שבכל מקום מזהים אותך מר האמפרי, למרות שאותה גם שחקן תיאטרון?

לא, משום שאני אסיר תודה לסידרה על שהביאה אותי לפמבר, שם אני מקובל על הקהל הרחב, ועל שהעניקה לי הזדמנויות שונות לזמה מקלטיבי בקריירה שלי. אנשים לא מצפים ממני לשחק רק מלך משלחת עם צווארונים ועניבות. מפרעי אנשים מתיחסים לסידרה כמו אל כבר שכחתי ממנה. עבר זמן רב מאז הקלטנו את הסלסלה האחרונה, ורק באוקטובר הקרוב בתחיל באפיזודה הבאה. בין לבין הסיפתי לעשות הרבה. כך שתמיד אני צריך להסתגל מחדש למר אנשים חושבים עליי. כשאני יוצא לחו"ל, מראבור בנטהאם. בעבר, היה כאן לפני חמש שנים, לרגל הסרטת הסידרה „גולדה", עם אינגריד ברגמן הנכונה. הוא שיחק את עבראלה מלך ירדן.

– היתה לסידרה השפעה ישירה על הקריירה הבימתית שלך?

כן. אתה יכול לעשות עבודה טובה שנים רבות, ואנשים יגידה כן, הוא שוב מאור, אז אתבתי אותו בזה, אבל שם זה נגמר. אני, לדוגמה, ניסיתי כמשך שנים לקבל תפקיד טוב בנאשיונל, והאמרנו שלי אמר לי – והוא הודה שהיה זה תוסר טאקט מציד – „הם אינם חושבים שאתה שחקן ראשי". הם חשבו שאני שחקן משנה. זה נמחר מאוד לחוד עכשיו לנאשיונל ולשחק שם שני תפקידים ראשיים, כתוצאה מכך שהקהל קיבל אותי.

מאז החלו בהסרטת הסידרה, לפני שמונה שנים, אומר הות'ורן, הם מנסים בתאריך כיכון. שני הכוחבים, גוטנן ליון, מחוזי ובמאי מצליח ואחיינו של ה"כ אבא אבן, מוני ג'יי, אינטלקטואל מאוקספורד, עול עניין של המש השגים האחרונות. לא מכבר סיים את הסרטת „הקמון" של מוליר עבור הבי.בי.סי, והוופיע ב„עקובובסקי הנגוע בנאשיונל־תיאטר. הוא משייך להופיע שם בהצגה „שופט שלום", שהוא מכנה אותה פארסה קומית.

– מהו סוד הקסם של הסידרה?

הקסם שלה טמון בכך, שאנשים במשרות גבוהות, כמו ראשי ממשלה, או שרים, או עובדי מדינה בכירים, שנחשבים לאנשים מכוכרים מאוד, מוצגים בה כפגיעים מאוד וליעתים כאבטוריים. לשחק את קשסת השעועית האת – שחושבת אותם לא רק כדיפנים, אלא גם כטיפשים, המסוגלים למעשים הריאסוז, נפחיים, שחצנים, צרי־מוחין עד כאב – זה מה שאנשים מוצאים משעשע כל כך. זה הוסך את הסרות הקרישות לקרושות מוות.

לפליטיקאים, אומר הות'ורן, אין בריחה אלא „לכם עם הסידרה", בעיקר משום שהם אינם בחרים לוחות את עצמם בתוכניות, אלא את אנשים חושבים עליהם, יש כולם מרוויח מאוד. הם אומרים: זה, זה רק שטיות, אבל יש בזה גרעין חזק מאוד של אמת".

לא לובש עניבות

– משהו על מידת הריזוק של הדברים אפשר ללמוד מן ההסתכבות האחרונה של מוכיר הממשלה הבריטית, רוברט ארמסטרונג, שיצא לאוסטרליה כדי לפגוע את הוופעתו של ספר, שכתב איש חשירות השאיר לשעבר. הפקיד הבכיר הוצג באור שלומיאלי למדי, לאחר שבכיתהמשפט נאלץ לחזור בו מהצהרות קדומות שלו, באופן שהזכיר מעדה רבה את התנסחויותיו המפתלתלות של סר האמפרי אפלבי. משהו כמו: „זה היה פחות מפורזיש לחלוטין". „כן, אתם צודקים, שיקרתי".

סר האמפרי על השירות החשאי הבריטי: „איננו מורים שהוא קיים. אבל אילו היה קיים – מה שלא נכון, כמובן – היו קוראים לו M.I.5. אבל הואיל ואינו קיים, ממילא לא משתמשים לעולם בשם הזה".

– יש לך חלק בכתיבת הוופריטים?

לא. אנחנו מועסקים רק כשחקנים, ולכן אני מוצא לפעמים שזה קשה, משום שאנשים מצפים ממני להיות סר האמפרי, ואני, חיי שונים לחלוטין ממשלו. עמרותי, נימוסי, אפילו הוופעתי החיצונית – אני לא לובש צאוורונים ועניבות – הכל אוצלי כל־כך שונה ממנו.

נעיין הות'ורן יודע לחות'ורן עמרה בחרבת למרי. הוא לא יגרר, הוא אומר, לשאלות הוופתפיות כמו: איך היית מתמודד עם מצב של שני הפרטי שלו מבצבץ בין השורות. על הפגישה עם ראש הממשלה שלנו, לדוגמא, הוא אומר: „הוא היה נחמד מאוד, לא יכולתי לחבר עליו. שוחח אם אתה שוקף הוא שאל אותי אם אני פוליטיקאי. אמרתי: כמובן שלא. כלומר, הוא ראה תוכנית אחת, בבראי. אבל הוא שיחק אם משחקו הקטלה. גם אני, שאיני יודע הרבה על פוליטיקה ישראלית, שיחקתי את המשחק שלי. הכל משחק, את מביבה, החיים הם משחק".

– היו נסיבות שבהן השתמשת בתוארך הטלוויזיוני?

לפני שנים אחרות הזמנו לארוחת ערב בביתו של יו"ר בית הנבחרים, אדם חביב מאוד בשם ג'רג' תומס, שהיום יושב בבית הלורדים. היה לו בית משגונן, שבתובו פניטה עצב כמו בית הנבחרים. אתה מצלצל בדלת, מוכן הכרת עונג, ואז מגיע הי"ר אל המסדרון לברך אותך, בשמוא לובש אבריקים ואכזמו בעליים, שיצאו מהאופנה במאה ה17. היו שם שרים אחרים בארוחת הערב, ואוכל היה איום, ואחרי הארוחה היא אמרו נצטרך לשתות קפה בחדר האורחים, משום ש„יש מיניסטר" מוקדן עכשיו.

זה היה משונה לצפות בתוכנית בחברת פוליטיקאים. הם צחקו המון, ואחר כך רגן בה באריכות. יצא לי לשבת ליד הי"ר, כשצלצל הטלפון. זה היה הטלפון האחוש. הוא אמר: אני מבין. אחר־כך הסתובב אלי ואמר: ריינג נורה. אני הייתי האדם הראשון שהוא בחר לספר לו על כך. חשבתי שזה מצביע על הערצמה של האיש הזה, האמפרי.

„אותלו" עם כושי אמיתי

סדר היום הדחוס של הות'ורן לא מצליח לעמעם את האריכות הבלתי־רגילאית שלו. בבוקר זה שני, יומו האחרון בארץ, הוא מבלה שעתיים תמימות בבית ותמרוצות. הסדריכה, שמוכירה לו את אינגריד ברגמן, נפעמת ממסעו הייידע שלו. הוא אומר: „התורה" בעברית, מתפעל מן החיוניות הצומחת של הישראלים, מן האחבה שלהם לארץ, שיכולה להפחיד קצת את הבא מבחוץ. יש לו מאז ומתמיד, לדבריו, הזדהות גדולה עם העם היהודי. חשבתי, הוא אומר אחר־כך, על הסירות שמגיעות לחוף, אחרי המלחמה, ועל האושר בעיני האנשים כשדרכו בארץ המובטחת. לא יכולתי לחשוב על משהו נוגע ללב יותר מן האנשים שעברו את הים ובאו לכאן.

באמצע היום, ארוחת צהריים במסעדה סינית בתל־אביב, בחברת שחקני „הביטה". משוחחים בעיקרון על מחוות ומחוות. שמוליק סגל, המשחק ב„רוד וגיה", רוכן על הרג המאורה של האורח המכובד, כדי לגלות שוחות'ון עצמו שיקוף את נגיה לפני שמונה שנים. אלכס פלג מגלה שהופיע יחד ב„גולדה". הות'ורן מספר, שבדרום־אפריקה עומדים להעלות הפקה חדשה של „אותלו". לראשונה עם שחקן כושי, כך שהוביה זו הפעם הראשונה שרודמונה שרודמונה לא תחשוש שהצבע יכלכך את הדיבה הצחה.

בערב הוא אורח הכבוד בארוחת ערב חגיגית – 150 שקל לוגג – של האגודה לקידום תחיירות בישראל. הערב, בחסות חשר שריר, מתקיים במלון דניאל, והכבוסת קורש לקרן המילגות על שם ה"כ יצחק דייגר ז"ל. הוא נבלע בין הח"כים, אנשי הלקסים ונשות הכבוד הנוצצות, חבוט בדקס ועניבה, ויחד מתכלי הוא סר האמפרי.

הוא תקוע עם זה, יראה אז לא, פולס וראבור, מנהלו האישי, שנראה אבור קצת בתוך ההמון. בהמשך הערב ינגיש לנייגל חיקר תערת הוקרה ולשוגרפיה של אגם. הוא מצירון, בדברי התורה שלו, יוריע בשמו של סר האמפרי, על כוונתו לחזיג את מועמרותו בבחירות הקרובות בבריטניה. כלומר, לתפקיד שיקנה לו את „מיני־ון שיווך־המשכי", כלומר, לתפקיד שיחיירו לערוק ממשרד ראש הממשלה למשרד החיירות.

ביטוח של סר האמפרי, זה היה נשמע כך: „יש זמן שאדם צריך לחשלים עם צו הגורל, שעליו לעבור אל כרי דשא חדשים, אולי ירוקים יותר, ולעמוד סוף סוף לשירותו של מי שהוא נעלה על כל אחר מאיתנו".

שלוש פנים לנייגל הות'ורן, המגלם את דמותו של סר האמפרי: „הפוליטיקאים הם בני־אדם משוטים. הם אינם אוהבים ספיקות וסתירות" (הצלומים: שלום בר־טל)

הפוליטיקאים, אומר נייג'ל הות'ורן, השחקן המגלם את 'סר האמפרי', מזהים ב„יס, פריים־מיניסטר", את חבריהם בלבד, לא את עצמם ● זה אולי מסביר את קבלת הפנים הנרגשת, לה זכה השבוע אצל ראשי המדינה בישראל ● הסידרה אולי מצחיקה, אומר הות'ורן, אבל המציאות מצחיקה יותר: גם מזכיר הממשלה הבריטית מעדיף לומר: „זה פחות ממדוייק", במקום להודות: „שיקרתי"

גאולה כהן

לסניורה ולירושלמים של מטה

הפירצה קרצה לו, לחנא סניורה – ולמה לא?

למה לא, שהפירצה שקיימת בחוק שלנו, המאפשרת להיבחר למשרה ציבורית ממלכתית גם למי שהוא כמו סניורה, למשל. לא רק שאינו אזרח ישראל אלא שהוא היום אזרח ירדני, כלומר אזרחה של מרינת אויב: גם למי שהוא כמו סניורה, למשל, תומך מוצהר של אש"ף ועורך עתון שנסגר מספר פעמים על המרדה והסתה: גם למי שמכריז, כפי שהכריז סניורה, שכחבר עירית ירושלים לא יכיר בחוקי המרינה הקובעים שירושלים המאוחדת היא בירתה הריבונית של ישראל, אלא גם ינצל את כוחו כנבחר העיר למעול להסוך את מזרח ירושלים לבירתה הריבונית של המדינה הפלשתינאית...

אלא שאלוהי ירושלים עזר, ומי שמתכוון ללכוד נלכד – לא הצליח בינתיים, לשכנע את אש"ף בתיכוכם של המלכודת שרצה להכין לנו, אבל הצליח בינתיים להפקיע אליה את עיניינו... בתקווה שבמקום לשוב ולעצום אותן למהר אכן לסתום את הפרצות.

■■■

אבל להוקרה מיוחדת ראוי סניורה לא רק על כך שסיפק הזום תשובה אותנטית לשאלה: „מיהו פלשתיני אותנטי?" „מיהו פלשתיני מתון", אלא גם על כך שגילה את ערוותם של כאלה במחננו, ברצ, במפ"ם וגם בשולי המערך, שביסו לדמות אותנו, ואולי גם את עצמם, שסניורה וחבריו מוכנים לא רק לאחר – מוניציפאלית – את צירותו הביזב בין שני חלקי העיר, אלא מוכנים גם לשיתוף פעולה...

לא, לא כולם רימו: היותר ישרים שבהם – כמו ח"כ שריר למשל, כמו המסור ג. ב. יהושע – אכן מורים, בכתב ובעליפה, שירושלים המחולקת היא בעיניהם יותר שלמה מירושלים השלמה, ומודיעים בכתב ובעליפה שהם מוכנים לחזור ולחלק את העיר.

רק מוכנים? – נפשם ממש יוצאת לכך!

אם ארשה לעצמי לקרוא לחם ולשכמותם „ירושלמים של מטה", זה משום שהתוכניות שלהם לברוח מירושלים העתיקה ולהוריד אותנו מן ההר שבה, אינה רק פוליטית – רק למען השלום והפגת המתח בין יהודים וערבים – אלא גם רחוקת.

מה שלא שיש ביניהם כאלה שלא נעצרים גם בירושלים המחולקת, אלא נמשכים רוזקא לדרה אל שפלת חוזף בתל־אביב שהם שהם לה היום שירים כמטל תחלום הציוני?

... רק לא הכותל עם בכיותיו, שמוכיר לנו שעוד לא הגענו למרוח המחמץ, רק לא מתח שמחייב מאבק... הדר ירושלמי גורם להם לסתרחרות ולרגשי נחיתות, ואילו שם למטה הם על הגבוה... שם גם אפשר לדבר בגבוה בגבוה על שלום שלום.

זה איפוא לא רק עניין פוליטי זה פשוט גם עניין של אופיו קצר רוח, קצר נשימה, אסטמתי.

■■■

אמת, לירושלים נשימה ארוכה שיש לה גם קצב מיוחד משלה, אבל אלה היודרים ממנה ירצים לוהדיר אותנו עמהם – אלה פשוט לא עומדים בקצב. איך שר אריק איינשטיין: „לא עומד בקצב, רוצה לעצור, לא עומד בקצב רוצה לחזור, לחזור למעט, לדליל, לשקט... רוצה לגגן בחליל".

... גם נפשי שלי, ושל חברי יוצאת לגגן בחליל, אבל כל זמן שסניורה ומרעיו „מנגנים" אליהו נתרחים – אז אז, גם אם לא נמסיק ולו לרגע אחד מלהתגעגע בלילות לגגן בחליל – לא נשמיע, ולו גם לרגע אחד, מלשמוע את המנחית של ירושלים ממני מחכלים מבית וממני אוויבים מבחוץ, גם ביום גם בלילה.

מנורה שלום!
רשמו לפניכם: החל מיום שני - 15.6.87
יוחלף מספר הטלפון שלנו ל-
03-5430777
תודה.
מנורה
חברה לבטוח בע"מ

למה דוקא בגבעת סביון?

גרים יותר אנשים מצליחים

התשובה היא פשוטה למדי: אנשים מצליחים מעדיפים השקעות מוצלחות. רק אנשים מצליחים יכולים להרשות לעצמם איכות חיים גבוהה, בית מרווח ושכנים מוצלחים כמוהם. רק אנשים מצליחים יכולים היום להרשות לעצמם לגור בגבעת סביון.

גבעת סביון ממוקמת במרכז גוש דן, בצמוד לסביון, השכונה אינה מיקרית - אפריקה ישראל להשקעות בע"מ - האנשים שבנו את סביון תכננו ובונים את גבעת סביון. היא נבנית בתכנון סביבתי קפדני ומקיף עפ"י מיטב המסורת של אפריקה להשקעות: שרותים קהילתיים מפותחים, מרכזים מסחריים חדישים, שטחי ירק נרחבים לצד קוטגיים ובניינים מטופחים להפליא עם דירות מרווחות ומוצלחות במיוחד.

אלה, בנוסף למיקומה הגיאוגרפי המצויין של גבעת סביון - קרוב לאוניברסיטת בר-אילן, למרכז הרפואי ע"ש שיבא, לתעשיה האווירית, לתדיראן ולעיר הגדולה, משכן אליה רופאים, מהנדסים ובעלי מקצועות חפשיים יותר מלמקומות אחרים.

אין זה פלא, איפוא, שערך הדירות בגבעת סביון עולה יותר מבכל מקום אחר!. וזהו מקום טוב מאין כמוהו להשקיע ולהשתקע בו. אם אתם יודעים להעריך איכויות אמיתיות, אם אינכם מוכנים להתפשר ומעדיפים להתקשר לחברת בניה כמו אפריקה ישראל להשקעות, אם אתם מעוניינים באוירה ההולמת את הציפיות שלכם, ו... אם אתם מוכנים ויכולים להקצות לשם כך את המשאבים הדרושים אז דווקא גבעת סביון היא המקום בשבילכם, **כי אין עוד מקום כזה באזור המרכז!**

לבחירתכם עכשיו בגבעת סביון דירות ודירות גג גדולות ומרווחות במיוחד.

לפרטים נוספים:
התקשרו אלינו עוד היום - נשמח להיפגש אתכם ולבחון ביחד אם גם הכתובת הבאה שלכם תהיה כתובת של הצלחה.

במשרד הראשי - אחד העם 13, ת"א. טל. 03-650281 ימים א'-ה' 08:00-17:00

בסביון - מרכז מסחרי סביון טל. 03-357191 ימים א'-ה' 08:00-16:00 ביום ו' 08:00-12:30.

אפריקה ישראל להשקעות בע"מ מקבוצת בנק לאומי לישראל בע"מ.

אליהו עמיקם

הַדְּמָדוּם, עַד לְמֶרְחוֹק *

אלמלא המשוגעים, לא נתקיים העולם. (רמב"ם)

מה אתה אילך אחשוב אחרת, אתבטא בלשון אחרת, אביע נתנובות שלא ראו אור, אטוש את נתיי, אתה את שכלי, אטיל את עצמי לתוך זהות אחרת, אשליך עצמי לעיתי אחר, אלבש לבוש שמעולם לא היה שלי.

„שלום לך, אני".

הרגיש אלה אמר אלי ויזל, כשהתקרב אל שפתי של עולם־החיים, לפני כארבעים שנה, בלבנו מרחמנות של אשוויץ־בוכנוואלד? לא, לא הוא אמר אותם. אמר אותם רפאל ליפקין, בדעי שפיתחו האחרונים, לפני ששקע בדמדומת הזכרון.

רפאל ליפקין הוא גיבור סמרו האוצרן של אלי ויזל, וחזן, שזה עתה יצא לאור בפאריז. שמו של הספר • Le Crépuscule, au loin – לספר הראשון לשם שמה אחרת.

אני מנסה למחבר את חשם הבא לתרגום הקרוב: דְּמָדוּם, עוֹר־לְפָרְוּלוּם. הביטוי „עַד־לְמֶרְחוֹק" מופיע בסקרא פעמיים עדוה – ג', יוֹנָן וַיַּרְחִימִים ב' –כ"ו, ס"ז. מומלץ לא לבקר את הסלה „עד". הקורא יגיבר אחתה לעצמו, על פי הנמוה. הוא יכמי כין פתח לצירה.

■■■

ב.שלום לך, אני" (Adieu moi) – נאמר רפאל ליפקין מעצמו, המחבר מגיב לפנינו, בכמוס נמוראליסטי להתעיר, את תהליך התגבשותו של אדם – שלב אחר שלב, רגע אחרי רגע, עד רגע הפריחה והוא – ויגוק החולה אל עולם שכולו אחר.

מי אתה, רפאל ליפקין – שואל הקורא המנוזעע למקרא הדברים המבעיתים – מתי זה קרה לך בשנת 1987 או שמא קרה זה לפני ארבעים שנה, ואתה אז ילד יהודי צלוב, קם מקברך וצורר לעבר החיים, חוזר אל עולם, שאם אין הוא כולו טוב, אין הוא לפחות כולו רע.

ואולי – לא. אולי רפאל ליפקין אינו כלל אלי ויזל או לא רק אלי ויזל. אולי מתרחבת כאן האמפתיה הזובקת ורועות עולם. אולי ליפקין זה אינו פרט אלא כלל – עם, מדינה, עדה, „מחנה"...

אולי רפאל ליפקין הוא שם־צופן לעם, אשר נצלב רקם לתחייה, והלך מגיא־הזריגה אל ארץ־החיים ושם נטרפה דעתו עליו. השתגע על כל הראש, וביתר דיוק – על כל הראשים.

הוא התחיל – „לחשוב אחרת... לזנות את שכלו, להטיל את עצמו לתוך זהות אחרת..."

הנה ליל מתן־דמדומה 1987 (תשמ"ז), ב„מדינת ה„יהודים". אתה יושב מול מרקע הערוץ היהודי של הטלוויזיה הפלסטינית, המאיימת על היהודים, שאם לא ישלמו את האגרה על הפרוגאנדה נגדם – „יקחו ממך את המקלט. זה לא נעים", לאמה: כל היתר נעים.

מולך, ליד המקלט, יושב – רפאל ליפקין. הוא אינו צריך לצפות כדי לראות ולשמוע את המתרחש על פני המירקע. הוא ראה ושמע, בלי להתחבל ולהחוין. הוא משוגע. הוא יודע בדיוק מה מציגים ומה יציגו ואיך.

מציגים תוכנית לכבוד ליל־שבועות, משב־הלצים העליון (מפקדה כללית) של התקשורת, שולח פלונת־סער למיכצע „מחרי־כוכרים". המשימה: למוצע את הרסיני, שעליו נוסדו הדוסים, הימין הריאציוני (הפופוליסטי), דניאלה דיס ושל"כ.

המבוצע היא מעולת־תנמול על מיצוע המסגרים על ר־הבית ועל פרעות חברון (במובן פרעות שפרעו הראונו בערבים). הרוכב, נציג עבלע, מסביר את הקשר ההיסטורי האידיאולוגי מרובר בהר־קלקלה, שממנו באו כל הצרות והמצרות, כל הבינרשים והריבים.

הוא מוביר בתתרגשות את הטבה האיום, שביצע הרב הראשי האורתודוכסי ראו, משה בדעבורת, בדבנות אנשי קירמה ורחת ורשומה, אך ורק משום שהתנגדו לכיבוש פלסטין, לטרור אנטי־מצרי, לדם ולכבוש.

לבסוף מזכיר הרובר ומזהיר: זכור את אשר עשו לעמלקו! האם אין זה רמ־דעמה? עד היום לא הוקמה שום ועדת חקירה לבדיקת הנושא.

המסקנה ברורה: את הדר הזה יש לעקור, ואת יושביו. האם יש צורך לפרט העיקר שיושם קץ לרוצי השערוריות, הפשעים והאלימות, שניגר לעולם מאותו הר, כמו לבה, זמן רב כל כך...

– חג שמח, יהודים – אומר ליפקין בקריצת עין – תג־שבועות שמח! ואל תשכחו לשלם את האגרה, כי יקח מכם את המקלט. זה לא נעים. הדרה... זה עדיין לא חבל. המשך יבוא. והדרה...

■■■

וההמשך בא. יומיים אחרי שבועות, מספק הערוץ היהודי הנ"ל לעם ישראל את עונג שבת־מלכתא. הוא חוסך למוקר המרכזי והאפסקטיבי ביותר בין כל מוקדי ההתפרעויות, לכבוד יום־חשבון העשרים למלחמת עשרים השנה, הנקראת בפי מרבית היהודים – מלחמת ששת־הימים.

מה הם בעוקר־חבערה או ידוי־אבנים לעומת סופה זו של רעמים מכל סוגי הנשק התקשורתי, המופעל בידי צבא־ישראל־בר של התקשורת, במיתקפה אדירה, בכל החזיתות, נגד האויב הציוני הנגר נצחונו.

– ניצחו את הנצחון, מהו – מחייך רפאל ליפקין, נוהג באמבט (המאשימהו בריקנו ועושה בה תנועה סיבובית.

– עכשיו – הוא אומר – אחרי שבועות, מתחילה אצלם הספירה, ימי האבל על נצחון הדדים. כי לדדים אסור לנצח, זה נוגר את הדעה. הפרדי – הארוזו, חשוחר או הדרוק – לא מרשה. מותר להם לנצח רק את הנצחון שלהם, את עצמם. בנתו אז הפעם זה היה בסדר –הדדים ניצחו את נצחונם, ושמו זאת מתר. לקח להם כשבוע ימים בסך־הכל. מלחמת ששת ימים, לאן הדרה...

■■■

מר ליפקין לא דייק. זו לא היתה מלחמת ששת ימים. זו היתה מלחמת עשרים שנה. ואם תרצו – מלחמת עולם, מלחמת עולם של לעייזריקה ורישוואנץ באויב הציוני, לעייזריקה הוא רמסכל אבא־ישראל־בר של כל המנים.

ובבא זה, בסיקוד ה„מוטסים" לזרוקם ומסנים, היה תמיד חלוץ לא רק בקולוניזציה, אלא, זה היה העיקר, באמרעה על הסכנה מרינה הוא פאשיזם, צבא זה דיכוי, עליית מאסיבית – אמן, עכשיו מוכיחה המציאות עד כמה צדק חצבא החלוצי בכל, אמילו בעניין הפלייה, שרק גם הירידה מציל אחתנו מסגיה.

ואם נלך אחורה, יסתבר לנו, כי מלחמת עולמו של לעייזריקה התחילה לא ב„סיוון" של הסוכנות הוריעמנית, כי אם ב־3,300 שנה לפניה – עוד במרבר, כשבחתה הקרמה תקנו את כחות האוהל המולשים לפלסטין, אשר אחרי שורת פרוטקציות בתעבכה יצאו ממצרים, בהנחת ובצבאות הראשית של מרגב סיני, ובראשה מי אם לא מיתרעה מוסא בן־קרמרן, שהתגרסם באחד־יחוד.

המלחמת עולם זו לא נסתיימה בליל סברהדרשתלה, בכבר מלכי־ישראל, בחסגנת 600,000 איש (מטעמי צניעות סתציאליסטית־ציונית מרובר על ארבעים־ריבוא בלבד).

– לא – אתה אומר לליפקין – זו אינה מלחמת ששת ימים. זו מלחמת עולם.

עיניו של ליפקין אורחת.

– אתה איש חכם – הוא אומר – אתה בחתלה ראוי להיות משוגע.

■■■

את לעייזר־קה רוישוואנץ הציג לפנינו הסופר המוכרייטי, אילנה ארנבורג, אחרי מלחמת העולם הראשונה. את רשאל ליפקין – אלי ויזל, אחרי מלחמת העולם השנייה.

רוישוואנץ הוא שמו. ליפקין – משוגע. לכן רק רדכו יכולים אנו ללמוד על שפיותם של השפויים.

כאשר משגעים אנו את רבוי פרידתו של ליפקין מעצמו, שעיקרם – שלום לך, אני Adieu, moi – מבינים אנו מה קרה לפרינה הנה.

ובאותם רבוי פרידה אומר עוד ליפקין. „אני מתקדם לעבר חתומה, אני מכוון את עפעי אל האוקיאנוס, עד צעד אחרי, עוד מלה אחת, ואהיה מן העבר השני..."

„עוד צעד אחד... מהבת דמדום פרופה על ירושלים – עד למרחק, האם יחיה זה דמדום של שקיעה או דמדום של שחר? האם יבקר הנוער את הצעיר? ולאיזה צדר מי יצמח – משלמי האגרה או גובייתה? האם נחיה אז או לא נחיה?

ליפקין שואל. אלי ויזל אינו משיב.

★

(מאמר חמישי)

* Elie Wiesel – Le Crépuscule, au loin ; Bernard Grasset, Paris

הערות בשוליים

הרב מנחם הכהן

פורעים ורבים

מצב לאומי: בבתי־הספר כבר למדו חשבוע". - בממשלה עוד לא.

★

נידולי פרע: קבוצת המתנחבלים מקרית־ארבע, תובעים להעמיד לדין את חיילי צה"ל, על שהפריעו להם במילוי תפקידם.

★

בפרוע פרעות בהתנדף עם: „אנשי קרית־ארבע אינם סומכים על חקירת צה"ל, ויקיימו בדיקה משלהם במאורעות דהיישה".

– הם עוד יוכלו כי במסורת היהודית שו"ב – שוחט ובודק – זה אותו אדם.

★

בשער: בימים שבאלה, טוב שיש עמנו גם מנחיגות אמיצה להדוף ולעצור את הטירוף הכהניסטי ולהתייצב ללא היסוס וחשבון לימין צה"ל בשער בת רבין.

★

אימוה ציונית: מהי מדינה יהודיתז – מדינה שבה גם דם ערבי לא יהיה חפקר.

★

קונים בלבד: אין רוב בכנסת שיביא לפירוק הממשלה. לעומת זאת, עמלו השבוע ברוקרים בשתי המפלגות הגדולות, בגיבוש רוב שיביא להתפרקות השלטון.

★

תהליך השלום: „עובדה, הליכוד הוא שהשיג את השלום עם מצרים".

– על עובדות לא מתווכחים: הליכוד החזיר את סיני, החזיר את ש"ס, מחזיר את איקרית ובירעם, מחזיר בתשובה, מחזיר את חרבין, מחזיר את אבחצירא וגם יחזיר את יו"ש.

★

שוועלים חלבו: „אלף שוטרים הבטיחו סיור הפגנתי של ח"כ שלומסקי על הר הבית".

– „נאמני הר הבית" – התגשם החלום! נוכחות יהודית מסיבית על הר הבית.

★

יש קמח בלי חורה: פעם הסתמקו אגודה"ש במתן בסתר, אחר כך זה גדל והמך לחג גדול של **מתן** תורה.

★

שמיטת כספים: „הרבנות הראשית ודתיים מתונים רואים בדאגה השתלטות חרדיים קיצוניים על החיים הדתיים".

– סוף סוף רואים גם הם, את סכנת התקצוה ומכים על „חיטה שלטאני".

★

פוקוס של טוב: אמרו בגמרא (סנהדרין ע): „רבי יהודה אומר: אותו הערב שאכל אדם הראשון ממנו (החטא הקדמון) – חיטה היה".

דידי מנוסי

הַפַּעַם, לְמֵרוֹת שֶׁמַּמָּשׁ מִתְבַּיֵּשׁתִּי,
לֹא אֶגְעַ בְּמַעֲשֵׂי הַנְּבָלָה בְּדַהֲיֵישָׁה
(שֶׁנִּרְאֵי יִמְלְאוּ אֶת דַּפֵּי הַמִּסְקָר) –
אֲנִי אֶסְתַּפֵּק בְּמָרוֹר מְלֻלָּסָן:

אֶרֶץ הָאַכְשַׁרְיּוֹת הַבְּלָתִּי מֻגְבָּלוֹת – אוֹ לְחַלּוּבִין אֶרֶץ הַמֻּגְבָּלוֹת הַבְּלָתִּי אֲכְשַׁרְיּוֹת

א.

יִשְׂרָאֵל מוּל מֵאָה־הָעֲשָׂרִים־וְאַחַת –
עוֹמֶדֶת בְּלִי חַת

מִיקְרוֹנֵל, וִיקִיאוּ, וּמַחְשֵׁב מְבוֹרָךְ –
נַחֲלַת כָּל אָזְרָח.

תַּעֲשִׂיּוֹת עֲתִירוֹת חִוּכְּמוּם וּמַדָּע –
הַיּוֹם כְּבָר עֲבָרָה.

הַלְּבִיא, הַמְּטוּס הַמְשֻׁכְלָל בָּעוֹלָם,
שֶׁלָּנוּ – אוּלָם...

כָּל קוֹרֵא עִתּוֹנִים־מְלוּנִיִּים בְּבְנֵי־בְּרַק –
יְבַדֵּהוּ בָּרֶקוּ

כָּל מִי שֶׁמְּזוּזָה בְּבֵיתוֹ לֹא מֻתְקָן –
אַרְבָּעִים מַלְקוֹת

וְכָל אוֹכֵל חֲטָה בְּשָׁנַת שְׁמִטָּה –
חַיָּב מִיתָה.

ב.

כָּל מִי שֶׁנִּפְגַּר –
קָאַרְהַ"ב – יוֹרֵשׁ:
שְׁתַּיִם עֶשְׂרֵה וְתִשְׁעָה אַחוּזִים
מִמְּכָל תּוֹשְׁבָיָיו,
הֵם בּוֹקְעִים גַּמּוּרִים
(עַל דֶּרֶךְ מָשָׁל)
מִתְּחוּם הַפְּרִבָּנוּת
וּבְתְחוּם הַמִּמְשָׁל...
וְרַק אֶחוּז אֶחָד
מִמְּכָל הַמֵּאָה
מַכִּיר בָּאֱמֶת
וּבְעַל דֵּעָה.

לְעֻמַּת זֹאת, בְּיִשְׂרָאֵל,
(טוֹעֲנִים הַמְּמַחִים)
תִּשְׁעִים וְתִשְׁעָה אֲחוּזִים
מִמְּכָל אֶזְרָחִים
הֵם גְּאוֹנִים שֶׁל מַמָּשׁ
בְּכָל תְּחוּם וְנוֹשֵׂא
פַּם לְהַלְּכָה
וְגַם לְמַעֲשֶׂה...
וְרַק אֶחוּז אֶחָד
מִמְּכָל הַמֵּאָה
הוּא גּוֹיִם וְאָטוּם
וְחָסֵר הַשְׂרָאוּ.

בְּכָשֵׁר, מַה שֶּׁמְּצַחְדִּיק
אֲבָל גַּם מְשַׁמְּעוּ
שֶׁבְּשִׁפּוּי הָאַרְצוֹת
וְכָל אֶחָד יוֹדֵעַ,
מְאוּחָרוּ מְיֻחָדוּ
הוּא זֶה שֶׁמְּנַחֵדוּת
וְשָׁלִיט וּמְחֻלִּיט
וְקוֹבֵעַ.

חיים חפר

כתבה או סרטן?

יִשְׁבוּ חֲכָמֵי הַפִּוְלִיאָה שֶׁל רְשׁוּת הַשִּׁדּוּר וְדָנוּ בִּשְׁאֵלָה הַבּוֹעֶרֶת: "הֵאָם מָה שֶׁרָאִינוּ בַּיּוֹם שִׁשִּׁי הוּא רַק כַּתְּבָה, אוֹ שֶׁמָּא סֶרֶטְז • שֶׁהֲרֵי אִם זוֹ כַּתְּבָה, הֲלֹא אוֹתָהּ גְּבֶרֶת • הַדְּשָׁנָה, וְהַקְּרֵחָה, הַמְסַפֶּרֶת, וְהַמְאֻשָּׁרֶת • הַמַּשְׁאִירָה אֲפִלּוּ אֶת חֲדָלַת פְּתוּחָה (!) לָעֲרָבִיָּה, לְעוֹרֶרֶת • אוֹתָהּ גְּבֶרֶת הָיְתָה וַדַּאי מְדַבֶּרֶת אַחֶרֶת – • וְאִלּוּ, אִם זֶה סֶרֶט – בַּסֶּרֶט הָיְתָה וַדַּאי אוֹתָהּ טוֹבַת לֵב, מִסְתַּפֶּרֶת • בְּגִלּוּי לֵב מִשְׁכָּנְעָנִי, לְאוּרִי גּוֹלְן־שֶׁטֵיין אוֹמֶרֶת, שֶׁהִיא עֵר כְּדֵי כָּךְ סוֹמֶכֶת עַל הָעוֹזֶרֶת הַנַּהֲדָרֶת • שֶׁאֲפִלּוּ אֶת בִּלְתָּ בֵּיתָהּ הִיא בְּטֶנְיָה לֹא סוֹגֶרֶת! • וְכָאן הַהֶבְדֵּל הַמַּשְׁמָעוּתִי, הַן מִבְּחִינַת הַתֹּכֶן וְהַן מִבְּחִינַת הַמַּסְגֶּרֶת • וְעַל כֵּן, בְּצֶדֶק רַב כָּל כָּךְ הָיְתָה רוּחַ הַפִּוְלִיאָה כֹּה סוֹעֶרֶת ••

וְאִלּוּ כָּל הַשְּׁאָר הוּא בָּאֱמֶת לֹא חָשׁוּב • וַחֲבָל לְרוּשׁ בַּבְּעָיָה וַלְחַזֵּר עָלֶיהָ שׁוּב וְשׁוּב • וּלְהַבִּיט אֶל הָעֵינַיִם וּלְהַקְשִׁיב לַאוּשׁ • הָעוֹלָה מִכָּל הַצְּרָרִים בִּמְלֹאת עֶשְׂרִים לַכִּבּוּשׁ • כָּל הַשְּׁאָר הֲרֵי אֵינֶנּוּ שַׁיָּךְ לְעִנְיָן • כְּשֶׁאָנוּ רוֹאִים אֵיךְ אֵט אֵט מִתְעָרֵעַר הַבִּנְיָן • וְעוֹד מְעַט וְיַהֲפוֹךְ גַּם „אָחִי – לְחַלְיָן" • וּבָאֱמֶת, כָּל הַשְּׁאָר הֲרֵי לֹא רָלֶבַנְטִי • כַּאֲשֶׁר רַבִּים מִבְּנֵי שֵׁם הוֹפְכִים לִהְיוֹת אַנְטִי • וְהַיְהוּדִים, שֶׁקָּרְאוּ „מַעֲבָרוֹת לְחֵרוּת" • הֵם הַשּׁוֹטְרִים וְהַבּוּגְשִׁים וּמִשְׁקִיטֵי הַמַּרוֹת • וְטָרוֹר נוֹגֵעַ בְּטָרוֹר, וְהוּא כְּבָר גְּלוּי וְאֵינוֹ מִסְתַּתֵּר • וְאִישׁ אֶשֶׁ"ף וְאִישׁ הַ„גּוּש" בְּאוֹתָהּ שָׁפָה מְדַבֵּר • וִילָדִים קְטַנִּים גְּרָגְרָנִים וְאִשָּׁה נִשְׁרָפָת פְּנִים • וּמָתַי הַבַּקְבּוּק יָדִיק, יִהְיֶה גַּם הוּא לַבַּקְבּוּק הַבּוֹעֵרֶ • – אֲבָל כָּל זֶה בָּאֱמֶת לֹא שַׁיָּךְ, כָּל זֶה בָּאֱמֶת לֹא אַכְפַּת • הִנּוּ לֵיהוּדִים לְגַמְרֵי בְּנַחַת אֶת הַפִּצּוּחִים בְּלֵילוֹת שַׁבָּת • וַחֲבָל שֶׁמִּדֵּי פַּעַם הַטֶּלֶבִיזְיָה קְצָת רַגְשֵׁי אַשְׁם בָּהֶם מְעוֹרֶרֶת • וְעַל כֵּן, תֵּצֵא עַכְשָׁו הוֹרָאָה מְחַיֶּבֶת, כְּמוֹ בְּכָל מְדִינָה מְסֻדֶּרֶת: • אֶת הַנִּבְזִיוֹת – רַק בְּטֶכְסָה. אֲבָל חַס וְחָלִילָה – לֹא בְּסֶרֶט ••

הר הבית

הַר הַבַּיִת בִּידֵיהֶם. זֹאת כָּל בִּקּוּר שֶׁל מִיכּ שִׁילְבָסְקִי מַכְסִיחַ • אִם שְׁמוֹנֶה מֵאוֹת שׁוֹטְרִים גַּיְסוּ כְּדֵי אֶת שְׁלוֹם הַחַ"כ וְיַעֲדָתוֹ לְהַבְטִיחַ • אִם שְׁמוֹנֶה מֵאוֹת שׁוֹטְרִים גַּיְסוּ כְּדֵי שֶׁלֹּא אֵלֶּה וְלֹא קְלָלָה תִּגִּיעוּ עֲדֵיהֶם • אַז בִּידֵי מִי הַר הַבַּיִת? בְּיָדֵינוּ אוֹ בִּידֵיהֶם? • וּלְאַחַר הַבִּקּוּר, וּלְאַחַר דִּבְרֵי הַשֶּׁבַח לְעַצְמוֹ בְּפָרוֹזָה וּבְפִיּוּט • וּלְאַחַר שֶׁהַשּׁוֹטְרִים יַלְכוּ הַבַּיְתָה – בִּידֵי מִי, קָדָר יֹאמַרְנוּ, נִשְׁאַר הַר הַבַּיִת? ••

עַל כֵּן, יֵשׁ לְחַרְחֹת אֲגֶדָה עַל הַקִּיר, לְמַעַן יִקְרָא כָּל צָלָיָן וְכָל הָלָן • וְרֵאשִׁיתָהּ: „הָיָה הָיָה חֲמוֹר אֶחָד בְּאֶרְוֹת שְׁלֹמֹה הַמֶּלֶךְ..." ••

חיפוש קרובים

בֵּין קְרָיַת אַרְבַּע לְרַחֲיֵי שָׁה, בֵּין פְּרָעוֹת הַגּוּשׁ וְלֵילוֹת כְּנָנָא • הִלְכְּתִי בֵּין הָאֲבָנִים וְהַיְרִיעוֹת, הִבַּטְתִּי אָנָה וָאָנָה • הַאִם שָׁמַעְתִּי יְהוּדִים קוֹרְאִים: „הַמְמֻשָּׁלָה אִתָּנוּ" אוֹ „אֶלְרָאוּלָה מַעֲנָאוּז" • אוֹ שֶׁמָּא הָיָה זֶה הַר רְחוֹק לִיגוֹנָם שֶׁל „שָׁאוּל וְיוֹהֲנָן"? ••

וּכְבָר אֲנִי שׁוֹמֵעַ אֶת אֲנָשַׁי „הַתְּחִיָּה" הַמְדַבְּרִים גְּלוּיוֹת • עַל הַהֶכְרֵת לְסָלָק מִבָּאן חֲצִי מִלְיוֹן עֲרָבִים, וּמַהֵר, וּלְלֹא רַחֲמִים... • הַאִם אֲנִי טוֹעֶה, אוֹ שֶׁמָּא אֲנִי בָּאֱמֶת שׁוֹמֵעַ אֶת רַעַשׁ מְנוֹעֵי הַמַּשְׁאִיתִים? ••

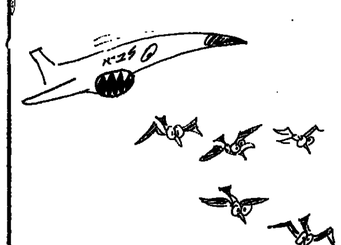

בועז ערבון

פרקי דהיישה

פרק א': צה"ל

„חזור שבועיים שלושה אחורנית. „בלי ידיים, ילדו תזוז, ילדו" – המשפט המפורסם מליל הבקבוקים בקליקיליה, כשהמתנחל רוחף בכוח תרומי את החייל המחוש שממולו. זה משפט המקפל בתוכו עולם שלם. הוא אומרו „גרמה לך שאתה, החייל, צה"ל, המרינגו, בעל־הבית כאן! תק־שיב הטיבו אני בעל־הבית כאן. אתה קיים כאן רק כדי להגן עלי. אבל ברגע שתעיז לעמוד בדרכי – מי אתה בכלל? חמישים כמוך אני מסו־בב על האצבע הקטנה שלי.

„אתה חושב שיש לך כאן רובה בידך נגדי זה רק מקל, וגם מקל לא תעיז להרים עלי. אני צוחק מכל הטנקים והתותחים והמטוסים שלך. אני יכול לירות מולך ב'עורי' שלי בגובה העיניים, ואתה לא תעשה לי כלום. אני יכול לנסות לדרוס אותך באוטו שלי, ואם תעיז לירות בגלגי לים יעשו לך משפט צבאי, ואותי, בטעירה הגרוע ביותר, אפילו אם אתה רוג אותך, 'יעצרו לחקירה' ואחר כך ישחררו אותי 'מחוסר הוכחות'. אם אפילו תעיז לדבר נגדי ולהגיד מה שאתה חושב עלי, נפרסם נגדך מור־עות ענק בחוצות ובעתונים, נגייס נגדך את חצי הממשלה, כולל ראשה, והחצי השני יתחוק מפחד, ואז, כשת־היה שבור וכפוף כמו שצריך ותרצה להיפגש עם הרבנים והמנהיגים שלי ולהסביר את עצמך ולהודיעל לפני־הם, הם יסרבו להיפגש אתך. הם יד־אילו לעשות זאת רק בשיחתי בטחים שאתה והבוסים שלך למרחם את הל־קח, למרחם מי אתם ומי אנחנו. אז תוזז כבר, ילדו".

והילד, מרוב חימה ותיסכול, מטיל עוצר על דהיישה ולא על קרית הפורעים, ובדהיישה הוא יורה גז מרמיע ויריות ממש, כמו שלא היה מעיז לעולם לעשות בקרית הפורעים, ומקים גדר גבוהה עוד יו־תר סביבה, במקום להקימה סביב קרית הפורעים.

בכלל, מה זה צה"ל היום? מאז שהכניסו אותו ללבנון זה כבר איננו אותו צבא. מכריחים אותו לקבל מסוים שאינו רצה בו.

ולצה"ל אסור, ובצדק, להתקומם נגד הדג המרינו, מפני שהוא המכ־שיר שלו. עוד תראו איזה יצורים עתידים לצאת מהמלחמה הזאת שבהם הכניסו את הצבא. או „שלונ־לים" מורחדתיכונים מהסכר־הסיכות, או ריכיות הסרות עמוד שדרה, הרא־יות לטליסקאים ודאריים לחן.

★

פרק ב': הגיטו והאגרוף

„הפאשיזם נאלח תמיד, אבל לכל אומה הגזען הפאשיסטי שלה, ודרכה שלה אל הגיהינום. האיטלקים נפו על האימפריה הרומאית הנרקי־בת, שבשרי לגיונותיה יתעטפו שוב על פני כל הים התיכון. הגאנים שרו „ואף אם יתמוטט העולם, אנו נמשיך לצעוד. היום לנו גרמניה מחר – העולם כולו!"

הפאשיסטים היומרנים חיפשו מי רוש גדול? לתוך תפיסת־עולם שכ־לה כוחנות והערצת הכוח, פרחה ר־סוקו ורריסתו של האחר, הזר, הנבוז הם את בכיינות הגיטו היהודי. לע־טענות אליקים העצני בבית הספר תושבי קרית הפורעים הם „יהודים גרדומים". „יש כאן מצב שהנערים כבר נשמטו והוצאו להורגו" נזעק נות מבית המשפט נראים הנערים במצב־רוח מצוין, צוחקים ומשמ־בכל פה. הם הרי ידעו מראש שלא יקרה להם כלום. הבאמת, לפעמים אין הוכחות מספיקות. כאלה יו־תמיד רק גבר פורעים ומסיתים ע־כים.

אין זה סיעוץ חדש בפיו של הנ־ני. ראיתיו אותו כבר בחבורת שלו־יה של הרב־ב.ס. משמיע אותם ד־רים עצמם, כנראה שסיבבו אז עצמו בכבוגנות. תתוכנית, על הסב־בשטחים, היתה אנטי־ישראלית מאוד. ובכריזותו הצעקנית של הקצ־היתה אולי העוקץ המעורר שלום ביותר שהכניסו עורכי התוכנית לשידור. על רקע הריכוז, התמונת מחרוזת העלובות של הדיישה לע־מת הוזילות של המתנחלים, הדיילים והשוטרים המזויינים העומדים בכל פינה – היה בבכיינות זו כדי לעורר אנטישמיות ממש. „הביטו ביהודים האלה, לא רק שהם נוהגים כעקל־ניאליסטים, אלא ממשיכים לילל על היותם נרדפים כמו שילל תמיד. גועל־נפש. איזה חוסר של לי־רגש כבוד עצמי מינימלי".

זה מזכיר לי קטע מסויים מהתו־נית „עמוד האש" ששודרה בשעות בטלוויזיה. רואיין שם מיכאל פה, שבנעוריו שירת כקצין בשם הא־חמרד הערבי הגדול בשנים 1936־1939. הוא סיפר, בין השאר, על המאבק עם המורדים, ולפי מיטב ז־רוני אמר בין היתר: „בו, לפעמים ת־הם הורגים מישהו מאתנו, ולפעמים ־ייינו הורגים את האנשים שלהם. ז־היה מעין משחק חוגן", כלומר אם אתה אימפריאליסט, שולט באוכלו־סיות זרות, והגיעות מחייבת שתעמ־גם את הסיכונים הבדוכים בכך חזר חק אותה כנ"נשלמן. אבל כמנ־שמושני „גרים" מסלים כאלה, מס הגיעות אפילו בתור כמשב, הם מעי־לתפיסתם של בני גיטו נפשי אלה, ומתגיטו הפנימי לא ישתרר אותו איש לעולם, אפילו המשיח בבשרו ובעצמו.

בעינינו של תייק

עמוס קינן

בחזרה אל צה"ל

1. אנטומיה של מלה

„מעשה נבלה", כך הגדיר עמרם מיצנע, אלוף פיקוד מרכז, את מעשה המתנחלים בדהיישה.

„מעשה נבלה", הגדרה מתחום המוסר.

לא מתחום הדת ולא מתחום הכת.

לא מתחום הפוליטי ולא מהת־חום המפלגתי. מתחום המוסר.

האיש האחרון בארצנו שטבע מיסמה שמקורה בתחום המוסר, היה בן גוריון. מאז, לא העז איש, ממנהי־גיו של עם־סגולה, לפנות אל עם־סגולה בשמם של ערכי־סגולה.

עם־סגולה, דרך אגב, הוא עם שמנהיגיו מתייחסים אליו, כאל־שכי־זה.

עם ללא־סגולה הוא עם שמנהי־גיו יודעים היטב שאינו כזה. ועל כן הם מחניפים לו ואומרים לו שסוגו שהוא כזה. כזה בלי זה, שהוא המוסר, כמובן.

★

2. ראש גדול

מי שהגדיר מעשה נבלה במעשה נבלה, יש לו ראש גדול, לא ראש קטן.

זוה מחזיר אותנו לימים שכמעט נשכחו מתודעתנו. הימים שבהם ער־כי מוסר נמצאו בידי הלוחמים.

לבנון? היה מוסר ולאצ"ל היה מוסר וללח"י היה מוסר.

ללוחמי פלחמת השחרור היה מו־סר.

את ערכי המוסר יצרו הלוחמים עצמם. מלחמה צודקת היא מלחמה מוסרית. מלחמה מוסרית אי אפשר ללחום ללא ערכי מוסר.

וכך, הטוראים ומפקדי הכיתות, שחיזבו נפשם מול קסרקטינים בר־מיים וכשדות הקצים, נתנו לנו לא רק מדינה על מגש של כסף. הם נתנו לנו מדינה שקמה מכוחנו ומצאחונו של חצרק.

מי שחצרק עמו, יש לו ראש גדול.

מי שחצרק עזבוהו, יש לו ראש קטן.

מאז ימי רשל ושרון, צה"ל ראש קטן, הולך וקטן. הולך ומצטמק, וכמו־עם שנעלם.

כן ליולה, התעלה צה"ל מעל לראשי מנהיגי ישראל. צמר מלים הספיק לכך, מלים שנלקחו מתחום המוסר. וזאת, כדי להסביר לראש הלאומי הקטן, שללא מוסר, לא ייכו־נו שום יחסים משום סוג, בינינו ובין שכנינו.

★

3. בירעם ואיקרית, ללא מוסר

כל ההחלטות של כל הממשלות הקודמות, שלא לתקן את העוול שנעשה לתושבי בירעם ואיקרית, נבעו משיקולים של פחד וחשבון, לא משיקולים של מוסר.

פחד מהבוחר בקלפי. חשבון עם המפלגה הירייבה המתחרה על קולו של הבוחר.

החלטתו של השר ארנס לחזיר־את עקורי בירעם ואיקרית, אין לה דבר עם המוסר. יש לה דבר רק עם הבוחר.

השר ארנס מלמד את המערך פרק באיך לזיות ממא־יניק יותר מממא־יניק. הוא חטף להם את הבוחר ממש מתוך הבלחות. מגיע להם, למ־טומטמים חללו.

המטומטמים חללו, בטרם הלכם לזועדיה בינלאומית, יכלו לתת שי־עור בחכמה פוליטית, אם לא בצדק ומוסר. הם אכלו אותה מארנס, שה־תגלה כזויה פוליטית יותר מכל גן תחיות הפוליטי של המערך גם יחד. אפילו שחל ואדריי לא המציאו את זה, מאקס.

★

4. המילכוד הדרוזי: שוויון ללא מוסר

ארנס יתן לדרוזים שוויון זכויות.

בארצנו, פירוש המלה שוויון הוא רק אחד: הזכות להתחלק בשלל.

כי איך מישיבות ממשלותינו עם עמן, אם לא בחלוקת שלל, ולזאו אני דרוזי, הייתי נזהר מאד מהשאיפות של ארנס שעל שכמותו נאמר: „היזהרו מנתנות היזונים".

השוויון שמקבלים הדרוזים בא על חשבון ערביי ישראל, חר וחלק.

הנימוק: הדרוזים משרתים בצה"ל, הערבים לא.

אבל, הדרוזים משרתים בצה"ל כי זה חלק מהעיסקה שעשינו אתם, עיסקת „הפרד ומשול". אתכם ניקח לצבא, את הערבים לא, וכך הערבים יישארו אויב לנצח, ואתם ידידים, „ברית דמים".

וכך, הדרוזים הפכו למעין ממלו־כים של ישראל. ולזאו אני דרוזי, הייי־תי מוזאב.

לזאו אני דרוזי, הייתי מוצא גם סיבות טובות לדאגה. הייתי שואל את עצמי, למשל: כמה סגני אלופים ואלופי מישנה יש על כל 1,000 דרוזי־זים – וכמה מתגרסים כמה רוטאיזם? כמה אקדאמאיזם? כמה פרופסוריזם?

ואז, עם עפרון ביד ועם התשובה, הייתי מתחיל לדאוג.

מפני שאי־השוויון והאפלייה שב־הם נתונים ערביי ישראל, מעלה את רמת השכלתם, ומספר הסטודנטים על כל 1,000 פלסטינים כבר עבר את מספרם במיגזר היהודי: 17 ער־בים לעומת 16 יהודים.

סמיח אל קאסם, משורר דרוזי, הוא הדרוזי היחיד שהגיע לשוויון.

ארנס יתן לתושבי הכפר הדרוזי בית גן כל מה שריצו, מצירו של ארנס, אפשר להבעיר בקלפי את כל שטורות הסבע בארץ.

אבל מהשוויון הזה לא ייצא לתושבי בית גן אפילו פרופסור אחד.

מהצחון המרומה שלהם, הם ייצ־או רפוקים.

מדוע? מפני שמרובר בשוויון שאינו מבוסס על מוסר. רק על כוח. כן, הם לומדים מאתנו ראש קטן.

★

5. בחזרה לצה"ל

בכל זאת, בין בירעם ללא צרק ובית גן ללא מוסר, בין שוויון לגב־שים הבירואים שיתפוך אותם לעם של נשמים יהודים, בין גוש אמונים כוחני ברוטאלי ומפלגות כוחניות ברוטאליות, בין קבלני עבודות עפר וקבלני עבודות קלפי, זוהרות שתי מלים של אזהרה מוסרית מפיו של לוחם.

יש תקווה.

„סלנו על כתפינו..."

דוד שחם

כסף קטן

ציון תמותי

בית הנשיא, בקבלת הפנים לפתיחת שבוע הספר. מקהלת בנות מפתח־תקוה שרה „ציון תמתי, ציון חמדתי". קולות ילדותיים צלולים. צלילים ישנים, רוחיי בעגגועים ועצב.

תעיניים מתלחלחות ואני חושב: איזה יופי עצוב גלום בבעגועים הנושנים הזה, של עם שאינו שוכח לדורותיו כמו עגבר שנקרע והצפלל משרף שניצר מפצעי עצים קרמונים. כמו פגינה שצמחה בתוך הצרפה במקום שבו נפצעה מגרגר־חול. היופי הקשור בכאב הנושן, בפצע.

ואני נזכר בסיפורים על ילדי פליטים פלשתינים במחנות. כששואלים אותם מאין הם, אינם משיבים מעיר־הילוות או משתיל, כי אם מיפו, מעכו, מרמלה. מעולם לא היו שם. אבל הפצע עורנו פתוח. הבעגועים עורם חיים, ברור חשני והשלישי. רק אטומי־לב אינם חשים ביופי הכואב הזה.

והמקהלה ממשיכה. „ירושלים של זהב". לפני שהפוך לשיר נצחון היה שיר בעגועים יפה ועצוב. השורות „ביכר חשוק ריקות". „אין יורד לים המלח בדרך ריחתי" צובטות את הלב כמו אז. אבל היום הרי ככר אנחנו יודעים שכיכר חשוק המתה מארם ודרך ריחתו מלאה כלי־רכבו.

גם אנחנו, גם הם, איננו רואים את הצר האחר. בשבילנו היתה ארץ ישראל „ארץ בלי עם – לעם בלי ארץ". בשבילם יפו, עכו, רמלה, וחרבות ושוממות כדרך ריחתו, מחכות לבניתו שישובו.

בעגועים מתנגשים בבעגועים. כאב בכאב. אבן באבן. סכין בסכין. צדק בצדק.

הברירה היא אכזרית וכואבת. להתחלק בשלטון או להתחלק בארץ. ואלה שאינם מוכנים להתחלק לא בזה ולא בזה, ימצאו עצמם בעל כורחם תולקים אותה אומה.

קבר ליד קבר.

הראי

הנא סגירה תגיה לפנינו ראי ואמרו אסתכלה ראו מה צפוי לכם, אם תמשיכו בדרך שבה אתם הולכים.

בתחתק אחר אסתכלה הברירה מדינה דו־לאומית או דו־לאומית־אטריקה וכבר תתחילו מתוכמים בעינך עצמם לתחבל כל מיני תחבולות איך לשלול זכויות אזרח מתושבים. תבדיל של רוני ריבלין מבירה ירושלים כבר שפשפ אתנו ברתחיין על שיקבל בברכה את יחמתו של סגיירה. ואיך תגן על עצמנו – „אם סגיירה רשום בפנקס הבוחרים, זה עניין של השב"כ או המשטרה". כאילו השב"כ הוא מירשם־התושבים. רוצה – רושם, רוצה – מוחק.

אבל אין הרבה סיכויים שהראי הזה יעמוד הרבה זמן מול עינינו. כמו שלנו לסמוך על הקיצונים שלהם. הם עוד יגרמו להסרת הצעתו של סגיירה. ושוב נהיה פטורים מלהסתכל בראי.

אידיוטים

לא עברו יומיים מאז יצא צה"ל להגן על דהיישה מפני הפורגרום שערכו בה המתנחלים וכבר יצאו תושביה להשליך אבנים.

איזה שימטמונו איזה חוסר תיחכומו האם אין לאספסוף הזה מנהיגות היכולה להביא אותו לשבת ומרמה בשקטו? האם אין הם מבינים שעכשיו – משפרץ העימות בין צה"ל למתנחלים – יש סיכוי שיאומצמצם כוחם להכשיל הסדר שלומו? האם אין הם מבינים שבהתפרעויותיהם הם עוזרים לכשיל את הסיכוי הזה ולחנניה את חביבושו?

צריך מזל גם באויבים. האויב הגרוע אינו הקשוח כי אם המטומטם.

הישג כלכלי

בתקופה האחרונה מתגלה לעיגינו הישג כלכלי חדש, שאין רומה לו בשום מקומו המחירים עולים אבל המרד עומד. אומרים שזו הריבית שירדה. אבל האם נתקל מישהו לאחרונה באיזה מחיר שירד, לעומת המחירים הרבים שעלו?

טוב, או מרבים על ירידה עונתית במחירי ירקות ופירות. אבל לעומת פירות הקיץ שמחירם יורד בקיץ – עולה מחירם של פירות החורף, ולהיפך. אז איך, בכל זאת, מושג הרישג המופלא הזה, שהמחירים עולים אבל המרד עומד?

התנצלות

רגז עלי משה ברינר מחיפה. ברשימתי, „לוח־שנה של צביעות", כתבתי כי „אצל רחיים ממש" לא הביא ציון יום העצמאות בה' באייר, על פי הלוח העברי, תועלת הם אינם חוגגים אותו. מדוע אני קובע שחתרדים הם „רחיים ממש", מעין במכתבו, ואילו הרחיים הציונים, החוגגים את יום העצמאות, אינם רחיים ממש?

אני מודה ששעיתי. לא לי לקבוע מי רחי' ממש ומי אינו. הייתי צריך לכתוב „אצל הרחיים". אני מתנצל בנאות כפני כל מי שנפגע ומחיה לכתוב שהעמדתי על טעותי.

נתן ברון

סי סניור, נו סניורה

טיפש אחד זורק אבן לים – ואלף חכמים לא יוכלו למצוא אותה.

ערבי ירושלמי ומובן־פרסומת זורק אבן לביצה שלנו – והמוני־המונים של גאונים ישראליים, אניני־טעם ורבי־תושיה, מתחילים להתפלש בבוץ כדי לחפש את האבן היקרה הזאת, מפושש־לימים.

ממש קשה להאמין שהעניין מתנהל במרורי תודשות של אמצעי התקשורת. חרבה יותר מתאים לחפש את כל פרשת חנא סניורה ו„מועמדותו" המצחיקה לעיריית ירושלים – במרורי הבידור ובמדריכי הבילויים. אולי זה מופע נוסף במסגרת הפסטיבל הירושלמי המוצלח. אולי זה בנו החורג של פיליפ פטי, המוכיל על חבל, או תרסמת לזוקה של היפנוט הערומים האלה, המשתלשלים להם מן תגנות כשהם קשורים בחבלים דקים.

מה קורה פה? אתה מסתכל על „קרנבל סניורה" ואומר לעצמך שאולי אתה הוא המשונע וכל אלה שרוקדים וצוחלים בתגיגה הזאת הם הנורמליים. הרי באמת לא יתכן הדבר, שכל השטויים הללו, שלשונם מתגלגלת בקלות כזו ומשפטיהם יוצאים להם סדורים ומאורגנים מפיהם – אינם מבינים מה שאותו, הקטן, מביו. אולי באמת יש משהו בשגעון הזה, והמעשה של חנא סניורה הוא באמת דבר כל כך נפלא ונהדר ונשגב כפי שכמה יהודים טובים ומכובדים מתארים אותו?

עד שמגיע יום רביעי, ואתו ההוכחה הסופית, מי נורמלי ומי יצא מדעתו בכל הפרשה הזו.

• • •

זוכרים איך תיארו אצלנו את עצירי של סניורה? „צער חשוב לקראת השלום", „שינוי בעמדתו של אש"ף", „ניצן ראשון בהתקרבות לקראת דרקיום", „סיכוי להכנה בין העמים". איך הם יודעים לרבר, דודמי השלום האלה.

המלים היפות הללו הגיעו, כנראה, גם לאוזניהם של ראשי אש"ף המסתובבים בעולם. בתחילה, מן הסתם, לא האמינו למשמע הדברים. שהיהודים הם קצת מוטרעים מפעם לפעם – את זה הם הרי יודעים. אבל עד כדי כך – בכך הם נוכחו הלכה למעשה בפרשה הזו. ואז הם כנראה אמרו לעצמם: רגע, רגע. הבריחה הזו של חנא סניורה עוד עלולה – עם פרסגרים כאלה בישראל – להתגלות כמשהו רציני. צריך לעשות משהו, ומיד!

וכך התחילו כל שופרות התעמולה של אש"ף למעול. אויה לנו! הם פשוט לא הלכו בה בדרך אותה התוו להם כל החכמים בישראל. איזה סיכוי, איזה שיכוי, איזו תמורה מה פתאום? „אין לעשות שום צעד כזה", הודיעה הנהגת אש"ף. „אסור לעשות שום פעולה שיש בה לגיטימציה של הבריבוי". ועוד הוסיפו ואמרו: „אש"ף רוחה בתוקף כל הכניה הסותרת את רעיון ההתנגדות הזעה לכיבוש הציוני".

ואז קם סניורה ואמר: „אני שוקל מחדש את כל העניין". שהרי מה יעשה אדם המצהיר בגלוי שהוא חלק מאש"ף?

כל החוגגים בצד הישראלי – נשארו לפתע כשפיהם פעור לרווחה בקריאת־נהלה, אבל קולם לא נשמע. מצב מגתך המקצת. אתה קופץ על מישהו, מנסה לחבק ולנשק אותו – והוא חולף על פניך כאילו לא הכיר אותך מימיו. קרה לכם פעם דבר כזה? לכל ה„שמיים" המבריקים בישראל זה קרה כיום רביעי האחרון.

• • •

ועכשיו, כך נרמה לכם, יושבים ידידינו הבייפים והיגעים מ„קרנבל סניורה" – בשקסה? הם נחים לרגע אחרי השבוע הסוער שעבר עליהם? הם עוצרים את הדהרה כדי לחשוב מה בעצם מתרחש פה?

מה פתאום?

הם כבר בכוד־רפש, החברים הטובים הללו, לפגישות עם נציגי אש"ף. אחו, „אבו־מאזן", הוא המארח. תוארו, „שר החרבות של אש"ף", בתוראי מעיד על המצבור האדיר של הוכמה ומחקר שנאסף שם, בארגון הסרור הזה. והוא שמח מאוד לחפש עם ישראלים „המתחילים להבין שמצב הבינוכי הנוכחי אינו יכול להימשך".

הפעם זה רציני, מרוחים לנו מבוד־פשט. הפעם יבוא אש"ף עם דברים ממשיים. והם מוסיפים מיד, כאילו מתוך תקלים ישן: צער חשוב לקראת השלום; שינוי בעמדתו של אש"ף, ניצן ראשון בהתקרמות לקראת דרקיום; סיכוי להכנה בין העמים.

נשמע לכם מוכר? שמעתם את זה כבר באיזה שהוא מקום?

כך הם אומרים, והולכים לארחת צהריים או ערב, לאכול טוב, לשתות כמה כוסות (כמובן על חשבון המארחים), לעשות קניות בבוד־פשט הוולה ומסבירת־הפנים – ולחזור הביתה ביריים ריקות, באכזבה המוסתרת עמוק־עמוק בפנים, בתיסכול על ששום דבר לא זז. כרגיל, הכל כרגיל.

• • •

יש אנשים, שלגביהם אינך יכול לצפות לשום דבר. צדלי ביטון, למשל. מה הוא מייצג? ואת מי הוא מייצג? הוא יעשה שלום עם אש"ף? הוא יצעד צעד לדרקים והכנה בין העמים? שקודם יצעד צעד להכנה עם חבריו, ה„סנהרים" לשעבר, שעל גבם וסיבלם הגיע למקום בו הוא רובץ עתה.

אבל יש אנשים חכמים ונבונים, הפעם באמת ובתמים, שרעתם טרודה ונכוחה וברורה. ולפתע, בכל מה שקורה עם אש"ף – הכל משתבש אצלם, הכל מסתבך ומתבלבל.

מעט לפעם אתה מקווה, שאולי איזה „שוק" יזעוע אותם. ואז באה פרשת סניורה, המיאסקו המגוחך הזה, ואתה רואה ששום דבר לא מוזיז אותם מדעתם ומרמתם. צוחקים עליהם, יורקים להם בפנים, מסיחים להם שכלם הפוך – והם בשלהם.

מה עוד צריך לקרות כדי שיבינו עד כמה הם מוזעים?

הטכניון־מכון טכנולוגי לישראל
החוגמות הסימנונית
והמקרהלה של הטכניון
קונצרט חגיגי
לסיום
שנת הלימודים
מנצחת
פרופ' דליה אטלס
בתכנית:
קמינסקי – קונצרטינו לחצוצרה
סיבליוס – חבדבור מטאונולה
מוצרט – קונצרטו לובל וחליל
פוצ'יני – „גלוריה" לבאריטון
סולו, מקהלה
וחזמורת.
יום ג', 16.6.87, שעה 20.00
אולם צ'צ'יל בקרית הטכניון
כרטיסים בערב הקונצרט בקופה

רשות שדות התעופה בישראל
הודעה לציבור המבקרים
בנמל תעופה בן־גוריון
מגרשי החנייה בנתב"ג מיועדים לחנייה
קצרה עד 24 שעות רצופות בלבד
לנוחות המשתמשים, ניתן להסדיר מראש, חנייה ממושכת העולה על 24 שעות רצופות, על ידי פנייה למשרד החניון – בכניסות למגרשים.
רכב שיימצא חונה מעל 24 שעות רצופות בלי להסדיר חנייה ממושכת מראש:
יגרר
חסעלת המגרשים (סלל ברירת הרכב) חונה עפ"י כללי רשות שדות התעופה (והעמדת כלי רכב וחניותו במנב"ג – תשמ"ד 1984).

מכלול
מחולל הדגמות ולומדה
לתעשיה, לבתי־ספר ולציבור הרחב
★ גרפיקה ואנימציה מקצועית · באיכות
ובמשטוח חסרות תקדים
מבצע: לומדה תחל מ־—39.ש"ח
טל: 7516890, 7516843, 03-7516836, רח' חבונים 7, רמת־גן.

ת.ב.ל תעשיות בעוד ישראל
מבצע במחירים חזולים ביותר בארץ!!! כדאי!!!
טיב ומחיר כל מתחרים
מחירים לדוגמא:
★ בשר בקר, צלעות, שריר, צואר, חזה – רק ב־6.60 ש"ח לק"ג
מוצרי עוף וחודו
★ כרעיים – רק ב־5.50 ש"ח לק"ג
★ ירכיים – רק ב־4.00 ש"ח לק"ג
★ חזה – רק ב־10.00 ש"ח לק"ג
★ המבורגר וקבב בשר חטוב ביותר בארץ רק ב־3.50 ש"ח לחבילה
★ חשפתה לבתי מלון, מסעדות ואולמות ★
לחזמנות טל' 03-825239 ★
★ יחס אישי ושרות אדיב ★
רח' עלי צ'ון 30 יפו טל' 03-825239

פרס כספי גדול
למוצא כלב
רוטווילר
שחור ענק
אבד בכפר סבא
לתחשיר: משי אבני
052-715606
במשרד: 053-558055

לביסחור
פנוי
בינלאומי
ראשון
(20 מדינות)
בתחום האנרגיה־נוסקים ובעבודות עפר. בעל פרסנציאל שתתי אדיר
דרוש אמשיך רציני
ת.ד. 338 בחדרה

למכירה בחזמנות
קרוואנים
משומשים
מצבע טוב מיידי
לקבלת פרטים לפנות
לבר', עוזיאל
04-530023

התזמורת
הפילהרמונית
הישראלית
50
מרק מיסיקל. זובין מהטה
הודעה למנויים
שבידיהם כרטיסי־כניסה
לחזרה הכללית ביום א', 14.6.1987
אנא שימו לב:
תחילת החזרה בשעה
10.30 לפנות"צ
(ולא אחת"צ כמי שנדמם)
אתכם הסליחה

מימי הדרום והמרכז
רח' הרצל 130 רמלה
☎ 08-236851 ■ 08-220348/9
הצעה למכירה
רכב מסוג
פג'ו 305 1300 סמ"ק 1982
את הרכב ניתן לראות החל
מיום ראשון 14.6.87 – יום רבעי 18.6.87
במשקי של הבחר אלברט סחרוו
נשב מעלית 41.
המעוניינים יגישו הצעות בכתב בצירוף צ'ק
בנקאי על סך 10% מערך ההצעה.
אין האנוגה סתחייבת לקבל
הצעה כל שהיא.

מדינת ישראל
משרד החקלאות
תקון טעות
בצו שפרסם אתמול בדבר המחיר המירבי בשקלים חדשים לסון מספוא בתפזורת נכתב בטעות כי התילתו של צו זה ביום י"ג בשיון התשמ"ז (10.6.87).
צ"ל: תחילתו של צו זה ביום י"ד בסיון התשמ"ז (11.6.87).

למכירה
★ ציוד חדיש ★ דשיונות
בדבר פרטים נא לפנות
☎ 03-802126 ■ 03-802166

מסיבות משפחתיות
למכירה מפנל לבמיקלים
לקוחות קבועים
בחשקעה קטנה/מתאים לכיתאי במקאיה
לפנות ת.ד. 577 בחיים

למכירה/השכרה
★ מנוף לורן 35 טון
☎ 057-690972 מ־22.30–20.00
☎ 04-245210 מ־22.30–20.00

דרוש
מחסן/מרתף
בגודל 100–50 מ"ר לחברה בנוף הרחוק
הקל, באיזור ת"א או הרצליה (כולל פיתוח)
נא לפלאן 03-28483

למכירה
מכולות קירור משרד ומחסן
תנאי תשלום נוחים
יעוד"א־מדין 055-25504, 055-61074/5

דרושות משפחות
המסוכנות לארח (בתשלום)
ילדי קיבוצים הלומדים באזור
השרון לשנה"ל תשמ"ח
להוציא שבתות וחגים
לפרטים נוספים להתקשר עם שולה
052-444542, 052-28845 8.00-13.00
שאלים – רשת השבים.

ליהשבה
★ חדשיות ★ מזנונים ★ 4 קוי טלפון
★ משרדים ממוזגים
מתאים לתעשיית מזון – לתקופה ארוכה
★ לריצינים בלבד ★
לפנות לטלפונים 052-453762, 052-452636

מאת אריה אבנרי

בראשית שנות ה־60' הצטיין יגאל הורביץ, אז חבר מן המנין בכפר ורבורב, בהגלת מפעלים כושלים – מרבק, אוניר, המחלבות־המאוחדות. אחרי שסיקם מפעלים אלה, הוא יצר את התשתית לאימפריה כלכלית משפחתית שגילגלה בתריסר השנים האחרונות עשרות מיליוני דולרים בארץ ובחו"ל.

את מניות חברת האם „יריב" שתחויקה בנכסי המשפחה, שלטה בחברות בת והחזיקה חבילות מניות בחברות אחרות, העביר הורביץ לשני בניו עוד בהיותו ירד יערת הכלכלה של הכנסת לפני המתפך הפוליטי של 1977. אחר כך נתמנה מטעם הליכוד כשר העשיה והמסחר. הבן האמצעי, יאיר, בן 41, לא נמשך לעולם העסקים והעדיף לקבל את המשק המשפחתי בכפר ורבורב.

בית המשפט מינה בסוף השבוע מפרק זמני לשלוש חברות של האחים, יונתן ויואב הורביץ: „ריב נכסים והחזקות 1980", „ריב חברה למסחר והשקעות" ו„חברת אחזן מבנים". בנוסף לזה הוא מונה גם כמפרק זמני וכונס הפיצוים. יוני ויואב הפכו, לסיוגין, למלווים ולזוים בארגון.

במסגרת עסקים אלה, היו האחים חייבים לארגון שלושה וחצי מיליון דולר. חוב זה התחיל להעיק בראשית 1986 בגלל המשבר הכלכלי החמור שאליו נקלע ארגון הקניות האיזורי, אחד מארגוני הקניות של המושבים ששקעו בחובות של עשרות מיליוני דולרים.

האחים הורביץ לא יכלו להחזיר את חובם. באותה תקופה רכשו השניים מידי כונסי הנכסים של חברת „הספקה" עו"ד הדיין יהודה מורייץ ויעקב יולוס את החברה, תמורת סכום של 4.2 מליון דולר, ולא היה ביריהם עוד גילות.

חברת „הספקה" היתה שייכת בעבר לתנועת „האיחוד החקלאי" ששקעה בחובות בסך 20 מיליון דולר. כל נכסיה, לרבות החברה שעסקה בייצור ואספקת תשמוות חקלאיות, עברו לידיהם של הכונסים.

למרות שהרכישה נוצעה כדת וכדין נתגלע סיכסוך חריף בין שני הצדדים, שהגיע לבית המשפט ולא הביא נחת רוח לשני הצדדים.

שני הכונסים גילו בבית המשפט, כי הגישו תלונות למשטרה נגד האחים הורביץ וכמה מעובדיהם הבכירים. הם דרשו לחקור כיצד בעלמו מסמכי יבוא שהיו שייכים לחברת „הספקה" בכיתום, בתקופה שקדמה לרכישתה על ידי האחים הורביץ.

האחים הורביץ, לעומת זאת, טענו כי הקימו למעשה חברה חדשה בשם „ריב הספקה" ואין להם כל אחריות לגבי החברה בגילגולה הקודם.

הם טענו עוד כי שילמו לכונסים מחיר מופרז עבור החברה ונכסיה (בעיקר מכון תעריבה בפתח־תקוה) ותבעו להחזיר להם חלק מכספם בחזרה. תקוותם של שני האחים לקבל סכום של מיליון דולר נגזזה באחרונה, אחרי שהתברר כי בית־המשפט דחה את התביעה. בימים אלה הם הגישו עדעה. החקירה המשטרתית נתקעה והכונסים שוב לא יוזמים להמשיכה.

במהלך הסיכסוך המשפטי התברדה עובדה מאלפתו אדיר שבדמאוד התפסר מביהול ארגון מושבי תצמון שזהה בתקופה צינון קצרה ועכר לכתן כמנהלה של חברת „ריב הספקה".

בתשובה לשאלתי סיון בשעתו אברהם בן־מאיר, שאין כל קשר בין תפקידו הנוכחי לבין התפקיד שמילא בעבר כארגון מושבי תצמון, הוא לא קיבל את התפקיד בחסד. אלא בזכות. סיון, המומנה, האחים הורביץ סוגעים כי מינו את בן־מאיר לתפקיד מנכ"ל החברה בגלל הידע המקצועי הרב שלו.

„בגלל ריבית רצחנית"

פרשה זו לא עברה חלק. באחרונה התעוררה ביקרת ציבורית נוקבת, אחרי שנודע, כי לפי הסכם שנחתם ואושר בשעתו על ידי הנהלת ארגון מושבי תצמון, יכוסה חלק מחובו של האחים הורביץ לארגון באמצעות תשומות חקלאיות שתספק במשך שמונה שנים חברת „ריב הספקה".

לפני זמן קצר החל פרקליטו של הארגון, עו"ד רם כספי, ללחוץ על האחים הורביץ לשלם בהקים את יתרת חובם, הנאמדת בכמה מיליוני דולר.

יוני ויואב הורביץ קבלו השבוע על כך שהציבור הישראלי החוזק מעולם העסקים קיבל בשנים האחרונות בשלוות נפש כמה תופעות חמרוות שהעמידו בסימן שאלה את המשך יכולתו של המשק הישראלי לשעול. התופעה החמורה ביותר, לדעתם, היתה הריבית הרצחנית שכמעט והפילה מעבלים גדולים ומשגשגים, בשל אי יכולתם לעמוד בנטבה התשלומים עבור האשראי.

לגבי האחים הורביץ, פירוש הדבר, שחובותיהם לבנקים השונים, בל"ל, ומני לרכושם הפרטי של שני האחים.

השבוע, קפץ השר ללא תיק, יגאל הורביץ, לביקור קצר במשרדי חברת „ריב הספקה" בתל־אביב, כדי לעודד את שני בניו, יונתן (יוני) בן 46 ויואב בן 32. עסקיהם של הבנים שקועים עתה בבוץ כספי עמוק – חוב של 40 מיליון דולר. בנוסחותיו, המתפק האב רק הוסמנה כמה מלים טובות כדי להעלות את מצב רוחם המרוכך.

יגאל הורביץ השבוע: „מאז שהעבירו את העסקים לשני הבנים, לא הוסכתי בשום דרך. האמנתי ביכולתם ובסכתי על עשיקיהם. גם עכשיו כשהם מנוסים לשקם את העסקים אני לא מעניר, עם כל הצער שיש בלבי. אין בדעתי לפנות למשפלה בבקשת סיוע לעסקיהם. כל הפירסומים שלפיהם יש קשר כביכול, לעסקים הללו עם המו"מ הפוליטי שתנועת „אומץ" מהנלת עתה על הנטרשות לליכוד, הם מרשעים וחוקים מהאמת".

לדידם של האחים הורביץ, מעמדו של האב דוזקא מפריע להם וגרם להם לא אחת אי נעימות. כך היה ב־1981 כאשר חליטו לצאת מתעניי תעשייתי, לסחר את המלכות המאוחדות ששוקמו בדיראיבתם ל„תנובה", תמורת 5.5 מיליון דולר. הם עברו לעסקים אחרים – בניה, פיננסים, שוק אפור.

מבנו עסקיהם של האחים הורביץ היום ועד כדלקמן חברת הגנ היא „ריב אחזקות". תחתיה פועלות ארבע חברות בת הנרכזות את כל המעילות: „ריב נכסים", „ריב הספקה" ו„דיבי" (חברה שפעלה בשוק האפור).

הקובדה שפני בניו של שר התעשיה והמסחר נשאו את התעשיה, עוררה בשעתו ביקורת ציבורית. יגאל הורביץ חוד אז שתיקתו על עיסקי בניו ואמר: „אני מעסיק עד למכירה. הדבר כואב לי מאוד. אילו הועסק היה שלי לא הייתי מעסי".

לשהיה האב שר אוצר, נתנו הבנים ביתר חדירות ונילו רגישות בנוגע לדעת הקהל. יגאל הורביץ טען אז, כי לא יעמוד בסיכרים מתסקיריו של אביהם אחר כך התמקדו הויתסים בעיקר בעבר הפיננסי. יוני ויואב הפכו, לסיוגין, למלווים ולזוים בארגון.

יוני הורביץ: „זו היתה סביה לגיטימית בהחלט.יש לנו בהחלט יסוד להניח ש„המשביר המרכזי" רוצה לחסל אותנו".

כיצר קרה שהאימפריה של משפחת הורביץ הגיעה למצב של לחיות או לחרול?

נראה, כי שורש הרע בעוץ בכך, שהאחים הורביץ ביקשו להרחיב את עסקיהם במהירות בארץ ובחו"ל. אפשר אולי לחפש את המנוכע הפסיכולוגי של שני בנים שהתעדים, שמבקשים להוכיח את עצמם ללא עזרתו של אביהם ואולי לפעול לפי הכלל הידוע, שמה שהוא עשה הם יכולים לעשות טוב יותר.

חוות חקלאיות בחו"ל

חברת הגג שלהם „ריב אחזקות" פרצה לתחומים שונים ברחבי הארץ ובכנסה להשקעות בצורה מאסיבית. כמה מהחשקעות הראשונות היו סוכנות שותפות עם חברת „שנהר" שמניותיה נסחרות בבורסה, עיסקי נדל"ן בשוק תלפיות בחיפה ועוד. התצלחה עודדה אותם להמשיך.

גם תחוות החקלאיות שהקימו בפורטוגל וב„מאייקה" היו בשלב הראשון עיסקות מוצלחות. הם נהנו להתפאר בעבר בהזדמנויות שונות על „יצוא ידע חקלאי ישראלי". בחודשים האחרונים נאלצו האחים להיפרד מהחוות הללו אחרי שהסתבכו בחובות. כיום יש להם שלוחה רק בוזנצואלה.

יוני הורביץ: „אילו היה לי אז השכל שיש לי היום, יתכן מאוד שלא היינו מגיעים כמה השקעות ורכישות שעשינו בשנים האחרונות".

בתקופה של „חוסר השכל" ניקמה מערכת יחסים פיננסית מסוגעת בין ארגון מושבי הצפון, שהיוו לה בעליד השלכות ציבוריות לא נעימות.

הקשר התחקיק כאשר עמד בראש הארגון הצפוני אברהם בן־מאיר, חבר מושב תל־עדשים, לשעבר מנכ"ל משרד החקלאות (כיום מנהל את המשרד אחיו מאיר בן־מאיר). משלב ראשון, רכש הארגון מהאחים בית מסחרים בחיפה. אחר כך התמקדו הויתסים בעיקר בעבר הורביץ ובניו ויואב הוא הוגדר כ„מקורב" לבן־מאיר.

ואמר: „הפסדנו הרבה כסף רק כדי להיות בסדר עם כולם וכדי למנוע לזות שפתיים".

השבוע חזר ואמר יואב הורביץ: „העובדה שאבא עכשיו שר בממשלה רק מקשה עלינו להחלץ מהמערבולת הכספית שבה אנו שרויים וגורל עסקנו תלוי על חוט השערה. יתכן שאילו היינו אנשי עסקים פרטיים היה קל לנו יותר לפתור את הבעיות שלנו ולא היו שופטים אותנו כבניו של יגאל הורביץ".

הבכור, יוני הורביץ: „אין לנו כל כוונה לבקש סיוע ממשלתי אפילו אם ניפול, חלילה, סופית, על הקרשים. כל זאת למרות שגופים בדולים מסוגם של התע"ן, תנועת המושבים , גופים של חברת העובדים ההסתדרותית וגם קבלנים פרטיים קיבלו סיוע ממשלתי נדיב. אנחנו לא יכולים להרשות לעצמנו לתבוע סיוע וחייבים להילחץ בכוחות עצמנו".

למרות הטענה על אי פניה לסיוע ממשלתי, פנו האחים הורביץ לפני זמן קצר אל יו"ר סיעת הליכוד בכנסת, ח"כ חיים קופמן, והתלוננו על קיפוחם בהשוואה ל„המשביר המרכזי" המתחרה בהם בהספקת תשומות חקלאיות.

הורביץ ובניו יואב ויונתן: אילו אז היה לנו השכל של היום (צצלומים: יצחק נופן־מוזס ; מיכאל קרמר)

אבא חשוב מקלקל לפעמים

כשהיה יגאל הורביץ שר אוצר, גילו בניו, יונתן ויואב, רגישות גדולה לדעת הקהל • „הפסדנו הרבה כסף רק כדי להיות בסדר עם כולם וכדי למנוע לזות שפתיים" • השבוע, עם פירסום חובותיהם – כ־40 מיליון דולר – חזר ואמר יואב הורביץ: „יתכן, שאילו היינו אנשי עסקים פרטיים היה לנו יותר קל לפתור את בעיותינו"

יוני הורביץ: „זו היתה סביה לגיטימית בהחלט.יש לנו בהחלט יסוד להניח ש„המשביר המרכזי" רוצה לחסל אותנו".

כיצר קרה שהאימפריה של משפחת הורביץ הגיעה למצב של לחיות או לחרול?

נראה, כי שורש הרע בעוץ בכך, שהאחים הורביץ ביקשו להרחיב את עסקיהם במהירות בארץ ובחו"ל. אפשר אולי לחפש את המנוכע הפסיכולוגי של שני בנים שהתעדים, שמבקשים להוכיח את עצמם ללא עזרתו של אביהם ואולי לפעול לפי הכלל הידוע, שמה שהוא עשה הם יכולים לעשות טוב יותר.

חוות חקלאיות בחו"ל

חברת הגג שלהם „ריב אחזקות" פרצה לתחומים שונים ברחבי הארץ ובכנסה להשקעות בצורה מאסיבית. כמה מהחשקעות הראשונות היו סוכנות שותפות עם חברת „שנהר" שמניותיה נסחרות בבורסה, עיסקי נדל"ן בשוק תלפיות בחיפה ועוד. התצלחה עודדה אותם להמשיך.

גם תחוות החקלאיות שהקימו בפורטוגל וב„מאייקה" היו בשלב הראשון עיסקות מוצלחות. הם נהנו להתפאר בעבר בהזדמנויות שונות על „יצוא ידע חקלאי ישראלי". בחודשים האחרונים נאלצו האחים להיפרד מהחוות הללו אחרי שהסתבכו בחובות. כיום יש להם שלוחה רק בוזנצואלה.

יוני הורביץ: „אילו היה לי אז השכל שיש לי היום, יתכן מאוד שלא היינו מגיעים כמה השקעות ורכישות שעשינו בשנים האחרונות".

בתקופה של „חוסר השכל" ניקמה מערכת יחסים פיננסית מסוגעת בין ארגון מושבי הצפון, שהיוו לה בעליד השלכות ציבוריות לא נעימות.

הקשר התחקיק כאשר עמד בראש הארגון הצפוני אברהם בן־מאיר, חבר מושב תל־עדשים, לשעבר מנכ"ל משרד החקלאות (כיום מנהל את המשרד אחיו מאיר בן־מאיר). משלב ראשון, רכש הארגון מהאחים בית מסחרים בחיפה. אחר כך התמקדו הויתסים בעיקר בעבר הפיננסי. יוני ויואב הפכו, לסיוגין, למלווים ולזוים בארגון.

במסגרת עסקים אלה, היו האחים חייבים לארגון שלושה וחצי מיליון דולר. חוב זה התחיל להעיק בראשית 1986 בגלל המשבר הכלכלי החמור שאליו נקלע ארגון הקניות האיזורי, אחד מארגוני הקניות של המושבים ששקעו בחובות של עשרות מיליוני דולרים.

האחים הורביץ לא יכלו להחזיר את חובם. באותה תקופה רכשו השניים מידי כונסי הנכסים של חברת „הספקה" עו"ד הדיין יהודה מורייץ ויעקב יולוס את החברה, תמורת סכום של 4.2 מליון דולר, ולא היה ביריהם עוד גילות.

חברת „הספקה" היתה שייכת בעבר לתנועת „האיחוד החקלאי" ששקעה בחובות בסך 20 מיליון דולר. כל נכסיה, לרבות החברה שעסקה בייצור ואספקת תשומות חקלאיות, עברו לידיהם של הכונסים.

למרות שהרכישה נוצעה כדת וכדין נתגלע סיכסוך חריף בין שני הצדדים, שהגיע לבית המשפט ולא הביא נחת רוח לשני הצדדים.

שני הכונסים גילו בבית המשפט, כי הגישו תלונות למשטרה נגד האחים הורביץ וכמה מעובדיהם הבכירים. הם דרשו לחקור כיצד בעלמו מסמכי יבוא שהיו שייכים לחברת „הספקה" בכיתום, בתקופה שקדמה לרכישתה על ידי האחים הורביץ.

האחים הורביץ, לעומת זאת, טענו כי הקימו למעשה חברה חדשה בשם „ריב הספקה" ואין להם כל אחריות לגבי החברה בגילגולה הקודם.

הם טענו עוד כי שילמו לכונסים מחיר מופרז עבור החברה ונכסיה (בעיקר מכון תעריבה בפתח־תקוה) ותבעו להחזיר להם חלק מכספם בחזרה. תקוותם של שני האחים לקבל סכום של מיליון דולר נגזזה באחרונה, אחרי שהתברר כי בית־המשפט דחה את התביעה. בימים אלה הם הגישו עדעה. החקירה המשטרתית נתקעה והכונסים שוב לא יוזמים להמשיכה.

במהלך הסיכסוך המשפטי התברדה עובדה מאלפתו אדיר שבדמאוד התפסר מביהול ארגון מושבי תצמון שזהה בתקופה צינון קצרה ועכר לכתן כמנהלה של חברת „ריב הספקה".

בתשובה לשאלתי סיון בשעתו אברהם בן־מאיר, שאין כל קשר בין תפקידו הנוכחי לבין התפקיד שמילא בעבר כארגון מושבי תצמון, הוא לא קיבל את התפקיד בחסד. אלא בזכות. סיון, המומנה, האחים הורביץ סוגעים כי מינו את בן־מאיר לתפקיד מנכ"ל החברה בגלל הידע המקצועי הרב שלו.

לגבי האחים הורביץ, פירוש הדבר, שחובותיהם לבנקים השונים, בל"ל,

(המשך בעמוד 20)

עקב הדרישה, המבצע ממשיך
לתקופה מוגבלת: 162 ש"ח *דור II אצלך.
דור II – מחשב
הפי.סי.
ששבר את השיא-
גם בתנאי
הרכישה...
באותו אחר שוקל, איזה מחשב PC לרכוש, אתה חייב לבדוק מספר עובדות, כדי לוכלו מהמרה נכונה יותר לכשוך:
מה אתה מקבל?
אתה מקבל מחשב תואם PCXT מדהים הכולל את הפרטים הבאים:
2 מהירות: 4.77-8.00 MHZ • מעבד 8088-2 • 2 כוני תקליטים – 5¼ יניים • תקלת עבריתאנגלית. • 640 KB • 150W • 8 SLOT PHOENIX • COLOR GRAPHICS CARD • צג 12" •
ממי אתה קונה?
אתה חפוב אז הניבוי האמורה של „אלדור", חברת בת של „אלביט" מחשבים הנחבדת לתשקפות שלך בכון פנטיסים, שמתיקה כבר אלפי מחשבי PC בישראל.
בכמה אתה קונה?
וכאן אתה מקבל את הפתעה הגדולה מה דור II מוכל לרכוש במחון דרכי תשלום:
במזומן: 1,460 ש"ח + מע"מ (שווה ערך ל־$885 + מע"מ).
בתשלומים: כדשותך מקבל אפשרויות קיים בתוספים, ב־10 תשלומים. בא קורכן הוכרעה המחיר עם נציגו בדבר תכולת הרכישה הנה לך...
מתי אתה קונה?
מרכז הוכרעה: אל „אלדור" פתוח לרשותך בשעות הנחות ביחוד מלל חדיש: מצאת הנחה דור 22.00 ומרייחים מעטה 17.00/09.00 (יום ד' עד 12.00).
* לא כולל מע"מ, במחיר פו תשלומים שוים, אחוד דולר לנעיר כרטיס אשראי.
אלדור מחשבים בע"מ
רח' עכשיב 48, בנעיים בתוך חוזלוני שבוע טלפון: 03-319448

פרשת השבוע

בהשלמה

מאת מנחם בקר

„דבר אל אהרן ואמרת אליו: בהעלותך את הנרות..." (ח', ב')

כמה כן הפרפרשים תוהים על לשון הכתוב בפתח הפרשה ושואלים: מדוע נאמר כאן „בהעלותך את הנרות", ולא נאמר „בהדליקך את הנרות"?

רש"י במדרשו מביא לשאלה זו שלוש תשובות: א) על שם שהלהב („הלהבה עולה, כדגש לשון „עלייה"- כ) שעדיך להדליק, עד שהיא שלהבת עולה מאליה- ג) ועוד דרשי רבותינו: מכאן, שמעולה („שמדרגה) היתה לפני המנורה. שעליה הכוהן עומד ומטיב את הנרות.

★

שואל על מדרש זה רבי אריה ליב צינץ נרבה של פראגה - מפרברי ארשה, בירת פולין - בתחילת המאה הי"ט) בספרו „מלוא העומר": הרי מנרת הזהב במשכן ובמקדש היתה גבוהה רק שמונה־עשרה טפחים, שהם שלוש אמות (כמבר וחצי). ואם כך הוא, יכול היה אדם בגובה בינוני להדליק את המנורה גם בלי מעלה מיוחדת: הרי היה הברמת הדיוים של הדלקיק עד לסמים הנרות!

אלא - משיב בעל -מלוא העומר" - עליו לזכור, שמדובר כאן באהרון הכוהן, שהיה ששמש בקודש בשמונה בגדי זהב; ובינתם היה ציץ־הזהב שלו, שעליו היה כתוב: „קודש לה'" (שמות כ"ח, ל"ו), וכבר אמרו חז"ל במסכת תמיד (ז', ב'), שאסור לו לכוהן הגדול להבביה את ידיו למעלה מהציץ, וכיוון שכך הוא, זקוק היה אהרן הכוהן לגרדגה: מוחדות להטבת הנרות ולהדליקתם מדי ערב במשכן ה'.

„והאספסוף אשר בקרבו התאוו תאווה... ויאמרו: מי יאכלנו בשר?" (י"א, ד')

כותב כאן רש"י: וכי לא היה להם בשר? והלא כבר נאמר (בפרשת יציאת מצרים - שמות י"ב, ל"ח): „וגם ערב רב עלה אתם, וצאן ובקר מקנה כבד מאוד"? ואם תאמר: אכלום („בני ישראל כבר אכלו את הצאן והבקר, שהוציאו אותם ממצרים); ולא בכמיסתם לארץ נאמר: „ומקנה רב היה לבני ראובן וגו' (ל"ב, א') אלא שמבקשים עלילה („הוצאת דיבה ואשמה"שקר כלפי משה).

ועוד תמהים כאן חכמי ישראל: הרי חז"ל אמרו במסכת יומא (ע"ה, ע"א): „כל המינים מעמו במן", יוצא מכאן, שאפשר היה לשמוח במן גם טעם של בשר; מדוע איפוא מתלונן האספסוף וקורא: „מי יאכלנו בשר?"

לדעת רבי אברהם מנחם רפא מפורט (ומגדולי חכמי איטליה במאה הט"ז), בעל „מנוחה בלולה", נטפל כאן האספסוף למשה בדרישה קונטרנית: לקבל בשר, שיהא לו טעם של דגים. משום כך קוראים המתלוננים שמוך לדרישת הבשר: „זכרנו את הדגה, אשר נאכל במצרים חינם" (י"א, ה'). ובזכות משה רבינו נעתר הקדוש־ברוך־הוא גם לדרישה מוזרה זו, כבתוב: „היה ה' תקצרך" (י"א, כ"ג); הנינו (= הפריזו) להם את השלווים, שהיה להם טעם של דגים (י"א, י"א-כ"ג).

חסידים מספרים

דברים כדורבות של עזיק להמוני מעדיעים

הצדיק רבי מנחם מנדל מקוצק (1787 - 1859)

מעמומות אחרים בארץ, בהלוואות בנקאיות שיקליות צמודות למדד רשמו אותם בעוך דולרי והשכירו אותם במחיירים שהיו צמודים לדולר.

משום מה לא השכילו יוני ויואב הורביץ להעוך בחתאם לחמורות שחלו במשק הישראלי. עוך הבנכים ירד מחבאים, ואילו הלוואות השקליות הלכו ותפחו.

„אורן מבנים" הפכה לחברה מפסידה. חובותיה לזמן קצר נאמרים ב־10 מיליון שקלים וחובותיה לזמן ארוך מסתכמים ב־15 מיליון שקל. כל החובות הללו הם לבנק לאומי, שהחל בימים האחרונים להפעיל לחץ כבד לפרעונם.

להגנתם טענו הסבוע האחים, כי חלק מהלוואותיהם הדולריות הומרו על ידי הבנק לשקלים, ללא ידיעתם והסכמתם. עתה גם התקצרה תקופת פריסת החובות. הבנק מציה, שומר על סוריות בנקאית ואינו מוכר מידע פנימי הקשור בהתחבטבוגותיו עם האחים הורביץ.

בראשית השבוע, החליטה הנהלת הבורסה, בעקבות הפירסומים הרעשניים בכלי התיקשורת, להפסיק את המסחר במניותיה של החברה עד לקבלת הבהרות לגבי מצבם הכספי של האחים הורביץ. הנהלת הבורסה היתה מעוניינת בעיקר לברר אם חברת „אורן מבנים" לא הבעירה שיעבודים או הלוואות לחברות אחרות הנמצאות בבעלותם.

הנהלת הבורסה קיבלה את הסבריהם של שני האחים על אי הקשר בין החברה הציבורית „אורן מבנים" לבין עיסוקיהם האחרים וחדישה לקראת סוף השבוע את המסחר. ביום המסחר הראשון (יום רביעי) נרשמו מוכרים בלבד.

יוני הורביץ: „המסע התקשורתי שאורגן נגדנו על ידי בנק לאומי גרם לנו נזק כבד ביותר. שני הבנקים הגדולים האחרים, הפועלים וויסקונסין, לא לוחצים עלינו ומכבדים את הסדרי פריסת החובות. חברת „הספקה" מוכרת בכל שנה בהיקף של 50 מיליון דולר ואפשר למוסט אותה בדרך זו. פפקים אחרים הזלו לוחצים עלינו מכל עבר. ללא קוחי אפשר להביא למינוי כונס נכסים ולחסל אותנו".

פקיד בכיר מאוד בבנק לאומי: „אני רוחה בשאט נפש את ההחשדה כאילו אנחנו עומדים מאחורי המסע בכלי התקשורת".

דובר בנק לאומי לישראל, גדעון וויסקינר, אמר השבוע: „הבנק שלנו מקפיד לשמור על הסודיות הבנקאית. לא מסרנו כל מידע על חובותיהם של האחים הורביץ לבנק כשם שאיננו מוסרים מידע על לקוחות אחרים".

מקורביו של המנכ"ל החדש של בל"ל צדיק בינו סועים עוד כי מנו פרישתו מניהול הבנק בינלאומי אין לו כל קשר. מקצועי לבנק זה והמשולת שנעשו באחרונה ע"י הבינלאומי לגבי האחים הורביץ הן ללא ידיעתו.

בסוף השבוע נערכה פגישה בין שני „האחים לבין נציגי הנהלת הבנק ובהמלכה העלו יוני וויאב הורביץ הצעות שונות במטרה להעביר את רוע הגזירה ע"י חיסול חלק מחחוטות.

בין השאר הציעו להעמיד לרשות הבנק כבסחוטות נכסים נוספים שלהם ביניהם מגרש בבעלותם המצוי מול בורסת היהלומים הרמת־גן שעליו הוה ממוקם בעבר המבנה של המחלבות המאוחדות. על מגרש זה היתה להם כוונה להקים בשותפות עם יום נוסף גורד שחקים.

הפגישה נסתיימה לא חוצאות. נראה כי לא יהיה מנוס מפניה לכונס נכסים.

אבא חשוב מקלקל לפעמים

(המשך בעמוד 19)

מהשוק האפור כמלווים ובלווים. זו היתה בסה"כ הרפתקה פיננסית לא כל כך מוצלחת. הפירסומים כאילו אנחנו חייבים מיליוני דולרים בשוק זה אינם מדוייקים".

הופעה לא פחות חמורה, לטענתם, היא הקפאת שער הדולר למעט פיחות קטן של עשרת אחוז, שגרם לשחיקה בלתי פוסקת בשווי הבנכסים שמצויים בבעלותם.

חלק ניכר מנכסים אלה הגיעו לידיהם אחרי שרכשו ב־1982 באמצעות חברת הבת שלהם „ריב נכסים" 55 אחוז מבניות השליטה בחברת הבניה הציבורית „אורן מבנים". חברה זו היתה בעבר בבעלותו של הקבלן הוותיק ישעיהו אורן שניספה בתאונת דרכים קטלנית.

האחים הורביץ קנו נכסים רבים באשדוד, קריית־גת, אילת, גוש עציון ומקומות אחרים בארץ, בהלוואות בנקאיות שיקליות צמודות למדד רשמו אותם בערך דולרי והשכירו אותם במחירים שהיו צמודים לדולר.

בראשית השבוע, החליטה הנהלת הבורסה, בעקבות הפירסומים הרעשניים בכלי התיקשורת, להפסיק את המסחר במניותיה של החברה עד לקבלת הבהרות לגבי מצבם הכספי של האחים הורביץ. הנהלת הבורסה היתה מעוניינת בעיקר לברר אם חברת „אורן מבנים" לא הבעירה שיעבודים או הלוואות לחברות אחרות הנמצאות בבעלותם.

הנהלת הבורסה קיבלה את הסבריהם של שני האחים על אי הקשר בין החברה הציבורית „אורן מבנים" לבין עיסוקיהם האחרים וחדישה לקראת סוף השבוע את המסחר. ביום המסחר הראשון (יום רביעי) נרשמו מוכרים בלבד.

יוני הורביץ: „המסע התקשורתי שאורגן נגדנו על ידי בנק לאומי גרם לנו נזק כבד ביותר. שני הבנקים הגדולים האחרים, הפועלים וויסקונסין, לא לוחצים עלינו ומכבדים את הסדרי פריסת החובות. חברת „הספקה" מוכרת בכל שנה בהיקף של 50 מיליון דולר ואפשר למוסט אותה בדרך זו. פפקים אחרים הזלו לוחצים עלינו מכל עבר. ללא קוחי אפשר להביא למינוי כונס נכסים ולחסל אותנו".

פקיד בכיר מאוד בבנק לאומי: „אני רוחה בשאט נפש את ההחשדה כאילו אנחנו עומדים מאחורי המסע בכלי התקשורת".

דובר בנק לאומי לישראל, גדעון וויסקינר, אמר השבוע: „הבנק שלנו מקפיד לשמור על הסודיות הבנקאית. לא מסרנו כל מידע על חובותיהם של האחים הורביץ לבנק כשם שאיננו מוסרים מידע על לקוחות אחרים".

מקורביו של המנכ"ל החדש של בל"ל צדיק בינו סועים עוד כי מנו פרישתו מניהול הבנק בינלאומי אין לו כל קשר. מקצועי לבנק זה והמשולת שנעשו באחרונה ע"י הבינלאומי לגבי האחים הורביץ הן ללא ידיעתו.

בסוף השבוע נערכה פגישה בין שני „האחים לבין נציגי הנהלת הבנק ובהמלכה העלו יוני וויאב הורביץ הצעות שונות במטרה להעביר את רוע הגזירה ע"י חיסול חלק מחחוטות.

בין השאר הציעו להעמיד לרשות הבנק כבסחוטות נכסים נוספים שלהם ביניהם מגרש בבעלותם המצוי מול בורסת היהלומים הרמת־גן שעליו הוה ממוקם בעבר המבנה של המחלבות המאוחדות. על מגרש זה היתה להם כוונה להקים בשותפות עם יום נוסף גורד שחקים.

הפגישה נסתיימה לא חוצאות. נראה כי לא יהיה מנוס מפניה לכונס נכסים.

המכללה הטכנולוגית אורט תל־אביב – ע"ש א. סינגאלובסקי

דרך חטיבים 28, ת"א, טלפון 396171

חסכון הממשלתי להכשרת טכנולוגיות

החל הרישום לשנה"ל תשמ"ח לקורס:

אוטומציה ובקרה – הכשרת מורים־הנדסאים

חקורס מיועד לנשים ולגברים לאחר שרות צבאי

• משך ההכשרה הוא שלוש שנים בשילוב עבודת הוראה והדרכה

• למסיימים יועונקו תעודות: 1)דיפלומה של הנדסאי, 2)תעודת הוראה

מטור משכר לימוד, מילגות וסיוע כספי יועונקו לתלמידים אשר יתחייבו לשמש כמורים לאחר סיום הקורס.

פרטים נוספים ורישום – במשרדי המכללה.

מח"ט נעמ"ת חיל האויר

קורס שרטוט טכני תעופתי קדם צבאי / חד שנתי

הקורס מקנה

1. מקצוע מעניין ומבוקש.
2. עדות סדיר במקצוע (השרטטות) בחיל האויר.
3. תעודת שרטטת רשומה באגוד השרטטים.

אנו דואגים לדחיית השירות הצבאי

אין צורך בחתימת קבע.

במרטים לפנות למזכירות בית"ס בשעות הבוקר, רח' שי 10 רחובות. טלפון: 08-475296.

שיבוט

זכרון ★ ריבון והורדת מחתים

קורס מרוכז

26.6.87 בחיפה

29.6.87 בתל־אביב

טל. 03-399040

לועדי בתים

עיר אחיד מרוכז עכולל מיקום מרוכז, מרוכז מיקום, רחוב מיקום עד 400 מ"ר מס שיקים עיקרון ומי ו מיקום

לפרטים

052-910467 052-444437

חודעה בדבר מכירת דירת חדר, טבעה ושרותים, בתל־אביב רח' פינלס מס' 6 בקומת העמודים

הקרן לטיפול בחשויים מוסמכת הצעות

עבישות חדירת רשומה בשטרי המקרקעין כחלקת מספר 109/12 בגוש 6212.

את הדירה ניתן לראות בתאריכים 15.6.87 ו־30.6.87 בשעות 15.00-17.00.

מספר הקבלה המחכם רכישה אפשר לקבל במקום.

אם הקבלה בצרוף צק בנקאי בסכום 10% מסכום הקבלה לסקרת הקרן לטיפול בחשויים, יש לפנות למשרדי הקרן, רח' פרס 1 ת"א עד 17.87 שעה 11.00.

שיבוא הצעת הסכרים המקיים בסיום 17.87 בשעה 11.00 במשרדי הקרן ומנשיי הקבלה הייבים להשתתף בישיבת הצעה.

מסירת המכר כפופה לאישור בית המשפט.

אין הקרן מתחייבת לקבל את הקבלה הגבוהה ביותר או כל הקבלה שהיא.

א. אנגל, פרקו ארמי הקרן לטיפול בחשויים

קריאה מהנה בשבועון „ראשון"

אוניברסיטת חיפה

הפקולטה למדעי הרוח

משרד החינוך והתרבות

המרכז לשילוב מורשת יהדות המזרח

החטיבה ללימודי יהדות ספרד ולימודי יהדות ארצות האסלאם

מזמינים את הציבור לכנס חוקרים

בנושא:

„מסורת ומודרניזציה ביהדות ספרד וביהדות ארצות האסלאם – עשור לפעילותו של המרכז לשילוב מורשת יהדות המזרח במשרד החינוך והתרבות"

אשר יתקיים:

בימים י"ח-כ' בסיון תשמ"ז (15-17.6.87) באולם המצפור, קומה 30 של מגדל אשכול באוניברסיטת חיפה

תכנית הכנס

יום ב' 15.6.87

10.00–13.00 מושב א' – יהדות צפון אפריקה: יחסו של האסלאם ליהודים
פותחים: פרופ' א' רונן, פרופ' ג' בן־דור, מר י' יושע
מרצים: ד"ר י' שוטרית, ד"ר ס' וורד, ד"ר ש' בר־אשר, הרב מ' עמאר.

14.15–16.00 מושב ב' – שירה ופיוט
מרצים: ד"ר ב' בר־תקוה, ד"ר א' חזן, ד"ר מ' שרף

16.30–18.30 מושב ג' – רב־שיח: „שילוב המורשת או שילוב המורשות?"
משתתפים: פרופ' ע' שנהר, מר נ' יושע, פרופ' ע' שילד, פרופ' א' גראבויס, פרופ' נ' לבציון, ד"ר צ' מלאכי.

20.00–22.00 ערב שירה ופיוט (באודיטוריום מס' 1 – הבנין הרב־תכליתי)
להקת צפון־מערב במחרוזות פיוטים ושירים ובמסכת „חוץ וכלה בשירת יהודי מרוקו".

יום ג' 16.6.87

9.30–11.00 מושב ד' – תמורות בפולקלור
מרצים: פרופ' ע' שנהר, פרופ' י' אבישור, פרופ' דב נוי.

11.30–13.00 מושב ה' – יהדות המזרח התיכון
מרצים: ד"ר מ' רוזן, ד"ר ב' ברנאי, ד"ר מ' לסקר.

14.15–16.00 מושב ו' – תמורות במוסיקה
מרצים: פרופ' א' שרביט, ד"ר א' עילם–אמזלג, ד"ר צ' פרידרחבר.

16.30–18.30 מושב ז' – רב־שיח: „חברה, תרבות ופוליטיקה בישראל 1987"
משתתפים: ד"ר י' שיטרית, פרופ' א"ב יהושע, פרופ' ש' דשן, פרופ' ס' סמוחה, פרופ' דן סגרת.

יום ד' 17.6.87

9.45–11.00 מושב ח' – סוגיות בתולדות יהודי מרוקו
מרצים: ד"ר ד' מטור, ד"ר ד' כהן.

11.30–13.00 מושב ט' – סוגיות בלשונות היהודים
מרצים: פרופ' א' נצר, ד"ר ת' אלכסנדר וד"ר ג' חזן–רוקם, מר ג' בן־אורן.

14.15–16.30 מושב י' – עליה, צמוות ועדתיות סוגיות בלשונות היהודים
מרצים: מר א' בן־יעקב, ד"ר א' חיים, ד"ר י' אברחמי.

פרטים נוספים במזכירות חפקולטה למדעי חרוח, אוניברסיטת חיפה, קומה 18, ממגדל אשכול, טל. 04-240-122/123, או אצל ד"ר י שיטרית, 04-251422.

הקרן למרסי יצירה לקומפוזיטורים

מטעם ראש הממשלה

פרס יצירה לשנת תשמ"ח

ועד האמנים של הקרן מודיע לקומפוזיטורים תושבי ישראל, כי אפשר לפנות אל הקרן לקבלת פרס יצירה לשנת תשמ"ח.

המעוניינים יפנו אל הקרן לקבלת תקנון ושאלון.

פניות עד גבי שאלון, יש למלא ולהחזיר לקרן עד יום ששי, י"ג בתמוז התשמ"ז 10.7.1987 - לפי הכתובת:

ד"ר אפיגדור שחן, מזכיר הקרן

רח' תל"חי 3 תל־אביב, 64334.

פרופ' עמי מעייני

יו"ר ועד האמנים

המשביר לצרכן

למכירה

משאית פורד

דגם 910 מסחרי מספר רישוי 78-590-176

סובארו אצ'בק 1300

מספר רישוי 83-516-96

את המכוניות אפשר לראות ברחוב שלמה 58 ת"א בחצר מתאריך 19.6.87 עד 28.6.87.

הצעות במעטפות סגורות ויש לחגיש לאגף ביטוי ופיתוח רח' שלמה 58 חדר 207 לא יאוחר-מיום 28.6.87.

אין לראות בפרסום זה התחייבות כל שהיא.

מינהל הסטודנטים והתלמידים

צעירים וסטודנטים עולים

המעוניינים להרשם ללימודים בארץ לשנת הלימודים תשמ"ח (1987/88), הנזקקים והזכאים לעזרת מינהל הסטודנטים ואינם נמצאים במסגרתנו, מתבקשים להרשם במשרדי המינהל.

כתובות משרדי מינהל הסטודנטים והתלמידים הן:

★ ירושלים – רחוב הלל 15, משרד הקליטה
★ תל־אביב – רחוב אסתר המלכה 6, משרד הקליטה
★ חיפה – רחוב פל"ים 7, משרד הקליטה
★ בארשבע – שד' הנשיאים, בין בטוח לאומי, משרד הקליטה

זכאים לעזרת עולים, עולים בבה (בעלי אשרת א/1) וקשיונים חוזרים שעלו ארצה אחרי ח"ז באפריל 1986, חעונים לקורסיהעונים של המינהל.

אמפ'יתאטרון וואהל

נורית גלרון

במופע

משה בקיר

מוצ"ש 13.6.87 בשעה 21.30

הופה הי"

עם: יגאל בשן

עוזי חיטמן

יונתן מילר

ואמנים אורחים:

קירקסון לופט גישפט

והאיש המהמם איגור בוריסוב

יום א' 14.6.87 בשעה 17.00

כרטיסים במשרדי הכרטיסים ובערב חמופע בקופת אמפיתאטרון וואהל.

הכניסה למלווים מבוגרים חפשית.

ג'-חי

מסיבת ריקודים לסיום שנת הלימודים ברחבת אמפי וואהל עם:

יקיר אביב

ויגאל רביד

ביום חמישי, 18.6.87, בשעה 8 בערב

בשידור חי

הקהל מוזמן

הכניסה חופשית

עירית תל־אביב־יפו

מחלקת החינוך, המנהל לחינוך והתרבות

בית הספר לחזנות

מוסד בית הכנסת הגדול בירושלים ע"ש מיכל שלמוה מיסודו של הרב מ"ר משה אברהם יפה ז"ל

שמחים לודיע לצבור, כי בית הספר לחזנות, מתח את שעריו בתל־אביב בכרכה הקהילתיתדתי עיש מנוי. לקראת שנת הלימודים הקרבה.

בבית"ס יקבלו עוכני הזאנים בעולם וכן בני־הסכיבה בעולם הזמנה.

לתרשעת ומרקים נא לפנות לבר שמעון מוכנו – מנהל המחלקה לתרבות מוזנת בעירית תל־אביב־יפו בטלפון 438069. המועמדים יוזמנו לעירה קבלה בנוא הנה.

לתלמידים הנרים בסרחם רב מתל־אביב קיומת אכסרות של סדר הסעה למקום ובחצרה.

תנו בן יחודה
מנהל מקרן תל־אביב למנוה

אלי יפת
מנהל מקלי של בית הספר לחזנות

עירית תל־אביב־יפו

מחלקת החינוך, המנהל לחינוך והתרבות

ילדי תל־אביב־יפו

מוזמנים להשתתף

בקייטנות העירוניות – איכותיות ומגוונות

★ יום תיאטרון ★ ביקור במוזאונים ★ בריכת שחיה ★ סדנאות יצירה ★ שייט ★ לונה פארק ★ סדנאות מוסיקה ★ חפעלות בפארק חירקון ★ טיולים ★ ספארי ★ סרטים וקונסרטים ★ נושא חינוכי מרכז ★ מדריכים מנוסים.

★ הקייטנות לילדי א'–ז' מתקיימות במרכזים חקחילתיים ובבתי ספר.

שני מחזורים בחודש יולי

מחזור ראשון – 15.7.87 – 2.7

מחזור שני – 30.7.87 – 17.7

פרטים ורשמה במרכז הקהילתי במקום מגוריך וכן בעירית תל־אביב־יפו, קומה 11 טלפונים 438269, 438663, 438149

קיבוץ בית אלפא לרגלי הגלבוע

מעוניין לקלוט

(לא בשכירות)

משפחות בגילאי 25–38

מקצועות נדרשים:

★ מחנדסים וחנדסאי חעשיה
★ גננות ומורים ליסודי וחיכון
★ אחות מוסמכת
★ אנשי רוח וחרבות

פניות וקבלת פרטים: בשעות ובשבת מ־10.00 עד 22.00 בטלפונים 06-533600, 06-533066 וביחוד יומות חשבוע 06-533602 לדני כחנא, או למחלקת הקליטה בטלפונים 03-435450/1/2, רח' לאונרדו דה־ווינצי 13 תל־אביב.

עיצוב: ב.ל.

מוזמנים

חרבות ברזל

בחיפה עתירת ידע

25

מכרז

חברתנו מציעה למכירה גרוטאות תעשיה שהצטברו בתחומי המפעל ברמת חובב.

את הגרוטאות ניתן לראות בסיור שיערך בשטח המפעל ביום 15.6.78 הקיראה בשעה 8.00 מבית מקלף בארשבע.

פרטים נוספים ניתן לקבל אצל מר בוזיוינסקי יוסף מח' רכש קומה א' בית מקלף טל: 057-667654.

את החצעות יש להכניס לתיבת המכרזים מס. 1 בקומה 5 לא יאוחר מ 18.6.87 בשעה 12.00 להצעה יש לצרף צ"ק בנקאי על סך 10% מערך חחצעה.

אין חחברה מתחייבת לקבל את החצעה הגבוהה או הצעה כל שהיא.

מכירת חיסול

רב און – אורן גרשון

קומה ג'

★ תצוגה מתמדת של רהיטי יבוא ממוגנים (עץ אלון), ותוצרת מקומית במבחר גדול ובהנחות גדולות.

רח' דיזנגוף, ע"י דמוור, מחסן קשרגן, פנה ראשונה ימינה.

9230259, פתוח 8-17, רצוף גם במוצאי שבת.

מושב רועי – בקעת חירדן

קולט משפחות

דרושה אחות

מגורים במקום

נא לפנות לעירת קליטה.

טלפונים: מאור: 02-941895 משה: 02-941784

שלי: 02-941842 שלמה: 02-941785

בשעות העיר.

או למזכירות מושב רועי

בין 13.00 – 8.00

טלפונים: 02-941764, 02-942086

בוגר כיתה ח':

אתה עדיין יכול להרשם לביה"ס לקציני-ים בעכו

בוגר כיתה ח'.
אתה עדיין יכול להרשם לביה"ס לקציני-ים בעכו.
ים של טכנולוגיה מתוח במפיץ.
מגמות שייט, נהיגה
ואלקטרוניקה. תעודת בגרות.
משכורת לילמודי טכנאי והנדסאי
מיסנגל.
נראה לך? אתה מוזמן לבוא
אלינו.
מועד מבדקי הכניסה יום ה'
2 ביולי 1987 בשעה 09.30.
בדבר פרטים פנה בבקשה
למזכירות ביה"ס
בטל. 04-916166.
או בכתב לת.ד. 2066 עכו,
מיקוד 24100.

כ"ג יורדי הסירה ביה"ס לקציני ים עכו

פרטים והרשמה: כ"ג יורדי הסירה בית ספר לקציני ים עכו ת.ד 2066 עכו. מיקוד 24100 טל. 04-916166/7/8

אורט ישראל
קרית האוניברסיטה

המכללה הטכנולוגית
גבעת רם, ירושלים

בעקבות בקשה שהגיש אורט ישראל למועצה להשכלה גבוהה
לקבל היתר לפתוח מוסד להשכלה גבוהה
נפתח מסלול

הכשרת מורים
בתחומי האלקטרוניקה (עם התמחות במחשבים)

לפי הדגם המנחה לתואר "בוגר בחינוך טכנולוגי" (B. Tech. Ed.)

★ **תנאי הקבלה** - מקבילים לתנאים הנחוגים באוניברסיטאות בארץ
★ **הלימודים יתקיימו** - במכללת אורט, קרית האוניברסיטה, גבעת רם, ירושלים
★ **משך הלימודים** - ארבע שנים. חנדסאים ואקדמאים יוכלו לזכות בפטור ממקצועות שלמדו בעבר (בהתאם לתקנון).
★ **פטור משכר לימוד, מילגות וסיוע כספי** - יוענקו לסטודנטים אשר יתחייבו לשמש כמורים במערכת החינוך הטכנולוגי.
★ **מקומות דיור** - (ללא תשלום) יוקצו במעונות הסטודנטים של האוניברסיטה העברית.
★ **פרטים והרשמה** - במשרדי המכללה, טלפון 02-533141, בכל יום משעה 09.00 עד 12.00.

מישלב

המרכז הישראלי להשכלה
בפיקוח משרד החינוך והתרבות

בוגר(ת) כתה י' י"א,
אינך ממשיך לימודיך בבית ספרך?
אתה מחפש כיוון חדש?

אנו מציעים לך עבודה בפקידות משולבת בלימודים.
(שבוע לימודים ושבוע עבודה בבנק בשכר).

עם סיום לימודיך — תקבל גם תעודת מקצוע של משרד העבודה.

פרטים: רח' חברברט סמואל 3 ת"א, טלפון 822686 – 829153 בי"ס ותעשייתי לחנוכים בפיקוח משרד העבודה והרווחה.

בוא להשתלם במישלב

הוסטסדרות הכללית של העובדים בארץ-ישראל ■ מפעלי תרבות וחינוך בע"מ ■

האוניברסיטה העברית בירושלים

המרכז ללימודים קדם-אקדמיים
ע"ש יוסף שאלתיאל
הרשמה למכינה קדם-אקדמית לשנת הלימודים תשמ"ח – מחזורים אוקטובר 1987 וינואר 1988
ומשכת ההרשמה
לשנת הלימודים תשמ"ח
ההרשמה תסתיים ביום ה' ד' באב תשמ"ז 30.7.87

בשני המחזורים יפתחו המסלולים הבאים:
1) **מסלול מדעי הרוח/והחברה**
2) **מסלול מדעי הטבע**

שדרי חתרשמה:
1) הרשמה ויעוץ ללימודים מתקיימים במשרדי המרכז, בנין רופז הר-הצופים, חדרים 323–325, כיום שני וחמישי בין השעות 8.30-14.00.

חוצה להביא בעת חרשמה:
תעודת זהות, אישור על שרות לאומי, אישור מטעמי החינוך על ציוני בחות בציוף יחידות לימוד נוסף, מקור, או מסמכים אחרים המעידים על השכלה ושני תמונות (מעבדים שובתו בבחינה הפסיכומטרית יביא את האישור לבנין).
2) הרשמה לבחינה הפסיכומטרית ועשיית במרכז הארצי לבחינות והערכה ת.ד. 4340 ירושלים מיקוד 91042 טלפון 02-663161. מועד אחרון שאפשר להכנון בו הוא מועד יולי 2.7.87.

לקבלת מידע נוסף ויעוץ – ניתן לפנות בכתב או אישית אל המרכז ללימודים קדם-אקדמיים, האוניברסיטה העברית הר-הצופים, ירושלים 91905, טלפון 02-882448-9.

האוניברסיטה העברית בירושלים

המרכז ללימודים קדם-אקדמיים
ע"ש יוסף שאלתיאל
הרשמה למכינה קדם-אקדמית
מועד פברואר 1988
ומשכת ההרשמה
לשנת הלימודים תשמ"ח
ההרשמה תסתיים ביום שני כ"ז בכסלו תשמ"ח 29.12.87

המכינה נועדה להכשיר חלמידים בעלי בגרות מלאה ללימודים במקולטאות הנסויות.

תעודת הגמר של המכינה יכולה לבוא במקום הדרישות למקצוע כללי בתעודת הבגרות או מקצוע מדעי נוסף למועמדים המקולטה למדעי הטבע.

משך הלימודים: מפברואר 88 עד יוני 88.

שדרי חתרשמה:
1) הרשמה ויעוץ ללימודים מתקיימים במשרדי המרכז, בנין רופז הר-הצופים, חדרים 323–325, בימי שני וחמישי בין השעות 8.30-14.00.

חוצה להביא בעת חרשמה:
תעודת זהות, אישור וכאות לבגרות מלאה ותעודת תמונות.
מועמדים שובתו בבחינה הפסיכומטרית יביאו את האישור לבנין.
2) הרשמה לבחינה הפסיכומטרית ועשיית במרכז הארצי לבחינות והערכה ת.ד. 4340 ירושלים מיקוד 91042 טלפון 02-663161.

לקבלת מידע נוסף ויעוץ – ניתן לפנות בכתב או אישית אל המרכז ללימודים קדם-אקדמיים, האוניברסיטה העברית הר-הצופים, ירושלים 91905, טלפון 02-882448-9.

$3.000 ויותר

תוכל/י להרוויח
במשך עבודתך בשיבוץ
יהלומים וזהב
לאחר סיום קורס צורפות ושיבוץ
* מספר המקומות מוגבל
* קורסים בוקר וערב

חדש · אפשרות לקורס נסיון

תל-אביב
שנקין 9, טל. 03-285863

חיפה
הרצל 8, קומת א'
(מעל מפעל הפיס)
טל. 645770
642364

גבי חמשבע
25 שנות נסיון ומוניטין

מודעות לימודים והכשרה מקצועית
ראה בעמוד 7 לפרטים שקר אחרי פרסי

בית הספר החקלאי מקוה ישראל

המכון הממשלתי להכשרה טכנולוגית

מכון ויניק לטכנאים מוסמכים

החלה ההרשמה
לשנת הלימודים תשמ"ח

★ טכנאי חקלאות
★ טכנאי מדידות (גאודזיה)
★ טכנאי כימיה
★ טכנאי מיחשוב ובקרה
★ קדם הנדסאים וטכנאים

מחקבלים מועמדים מסיימי י"ב בתות. שעמדו בבחינות בגרות או נמר. מועמדים שלא השלימו השכלתם התיכונית וחקבלו לבחות קדם-טכנאים – הנדסאים קיימת אפשרות לקבלת מלגות ועבודה • מספר מוגבלים של מקומות במעונות.
מועמדים ימנו בנבחר או מלמעלה להחלת מבון ויוק וחומנו לראיון לפני יצירת קבלה.

מטפרי הטלפון במכון ויניק 03-8420580; 03-857800.
פתיחת כל המסלולים מותנית במספר חנרשמים

מכוכלת לוינסקי לחינוך
מוסד אקדמי להכשרת מורים

הרשמה מיוחדת
עקב הדרישה למורים במקצועות

★ **ערבית** ★ **ביולוגיה**
★ **אנגלית** ★ **מתמטיקה**
(לביה"ס היסודי ולחטיבות הביניים)

הלימודים בכל המסלולים מעניקים תואר אקדמי ראשון „בוגר חינוך" (B.Ed.) ותעודת „מורה מוסמך בכיר".
מלגות והשתתפות בשכר לימוד.
פרטים והרשמה:
ביחידה לרישום – קרית החינוך, תל-אביב
ת.ד. 48130 מיקוד 61480, טלפון: 03-426162-9

תזכורת:

נמשכת ההרשמה
לשנת הלימודים תשמ"ח

• **לימודי בוקר בכל המגמות**
תל-אביב כיתות י"א, י"ב.
רחובות כיתות ט', י', י"א, י"ב.
הרצליה כיתות י', י"א, י"ב.

תל-אביב רח' תל-חי 5 (ע"י כבר דיזנגוף) טל. 03-288121
הרצליה רח' הועצמאות 59 טל: 052-541262
רחובות רח' הרצל 108 טל: 08-455572

המסגרת הבטוחה ביותר לבגרות
תיכון רון
רשת בתי הספר הפרטיים הגדולה בישראל בפיקוח משרד החינוך

מכוכלת לוינסקי לחינוך
מוסד אקדמי להכשרת מורים

מודיעה על
המשך ההרשמה
לשנת הלימודים תשמ"ח

לקבלת תואר אקדמי ראשון
„בוגר בהוראה" (B.Ed.) ותעודת „מורה מוסמך בכיר"

מסלולי הלימוד

★ **תגל הרך:** גן הילדים וכחות א'–ב' מיקוד בהכשרה ללמידה פעילה, התחמויות: מוסיקה, אמנות, ספרות ילדים.

★ **ביה"ס היסודי:** (כתות ג'–ו') המגמות: מדעי הסביבה והחיים (טבע) למדי ארץ-ישראל (מולדת וגיאוגרפיה) מקרא, ספרות מתמטיקה.

★ **החנוך המיוחד:** לביה"ס היסודי,חטיבות הביניים של החנוך המיוחד, כתות מקדמות וטיפוליות בחינוך הרגיל.

★ **חטיבת הביניים:** (כתות ז'–י') המגמות: לשון, ספרות, מקרא, היסטוריה; אנגלית (חד-חוגי); ביולוגיה (חד-חוגי); מתמטיקה (חד-חוגי).

★ **חממה לערבית:** לבית"ס היסודי ולחטיבות הביניים.

★ **יוצאי אוניברסיטאות ואקדמאים:** לימודים בתכנית אישית בכל המסלולים.

★ **המדרשה למוסיקה:** הגיל הרך, ביה"ס היסודי, חטיבת ביניים, חטיבה עליונה, חינוך מיוחד,חתמחויות: מוסיקה ותנועה בחינוך המיוחד, דידמטיקה, ניצוח מקהלה.

★ *המדרשה למוסיקה קיבלה היתר לקיים למדים לקראת תואר ראשון.*

מדעים ומדשמה: ביוחיה לרישום – קרית חינוך, תל-אביב, ת.ד. 48130, מיקוד 61480, ☎ 03-426162-9

המכון הצרפתי-ת"א (ליד שגרירות צרפת בישראל)

מקיים קורסים מרוכזים
בחודש יולי 1987

צרפתית

5 פעמים בשבוע
בוקר - צהריים - ערב

לחרשמה לפנות לטל.
1. לקורסים המתקיימים במכון הצרפתי-רח' היקרון 111 נגוד המוגרים: 03-236470
2. צפון ת"א: ב"ס עירוני ד': טל. 546.2615
הרשמה ביום ג' 16/6 מ-17:00 עד 19:00
3. רחובות: 03-614951
4. הרצליה, כפר סבא, גבעתיים, פתח תקוה, רעננה, ראשל"צ, קיראון: 03-933.6888
5. חולון, אזור: 03-552.0357, 886840
6. אשדוד: 055-52721
7. נתניה, חדרה: 053-334767, 616766
8. רמת השרון: 052-546121

שנקר

בית הספר הגבוה למדעי הטקסטיל ולאופנה

לאור הדרישה הגדולה של התעשיה
למהנדסי כימיה טקסטילית
הוחלט להרחיב את ההרשמה
למגמה לכימיה טקסטילית
לתואר ראשון

קיימת אפשרות לקבל מילגה לימודים ועזרה בכלכלת מחוך קרן מיוחדת שהוקמה ע"י תעשייני הכימיה הטקסטילית, בסטרה לעזרה צעירים להצטרף לתעשיה זו.
חרשמה: במזכירות האקדמית בימים א'-ה' בין השעות 8.00–14.00, רח' אנה פרנק 12, רמת-גן, טל' 03-7521133
טקסטילית, טל' 03-7521133, שלוחה 47.

עירית תל-אביב-יפו
מנהל החינוך
הנוער והתרבות

משרד החינוך והתרבות
האגף לתרבות וזינמנות
המחלקה לאמנות

מכון אבני
לאמנות הציור והפיסול

תערוכת עבודות של תלמידי-המכון

תתקיים ביום ד', כ"א בסיון תשמ"ז 17.6.87 בשעה 17.00 במרכז המכון רח' לח"י (דרך לוד) 66, תל-אביב.

דברי פתיחה:
מר נתן וילוך – סגן ראש עיריית תל-אביב יו"ר הועד המנהל של המכון
ד"ר דן רונן – סגן מנהל אגף התרבות והאמנות, משרד החינוך והתרבות
מר יעקב וכסלר – יועה אמנותית – מכון אבני
אדריכל אבי גלזמן – מנכ"ל מכון אבני

התערוכה תהיה פתוחה, בין השעות 19.00 – 10.00 ימים א' – ה' ותיגעל ב-30.6.87.

נמשכת ההרשמה לשנת הלימודים תשמ"ח לילימודים סדירים במסלול 4 שנתי לתעודה ולקורסים שנתיים בכל מקצועות האמנות.

איטלקית

קורסים בוקר/ערב

★ קורסים במלון פאלאס ת"א בכיתות קטנות ומומוזגות בתנאי בית מלון (כולל כיבוד קל).
★ מורים בעלי ותק ונסיון רב
★ הקורס יקנה ללומד ידע בשפת המדוברת בתום קורס בן 3 חודשים.
פרטים, יעוץ ותאום:
☎ 03-379774 בין 09.00-18.00
בשבת: 03-396065

עדי מכון להכשרה יחודית

המכון הכיבול לעשה **הספר דית** מאוד כאיל

נפתחות כיתות חדשות • 20 שעות נסיון • מורים בעלי נסיון רב
• 7 רמות • קורס איטלקיזיבי • קורס לשפה שוטפת
• ספרות בספרדית קלה • קשטות ללימוד
חקורס למתחילים מאפשר לדבר תוך 4 חודשים
שעות קבלה: כל יום מ-16 עד 30 19 • דיזינגוף 184 ,220225 03-481539

הכנה ל...
TOEFL
SET services 03-474977

מושבי-התיכון
אגודה חקלאית שתופית בע"מ
מכרז למכירת כלי רכב

1. משאית „מאק" סרן כפול, 1977 R600 ללא ארגז, רישוי עד 12.3.88.
2. מלגן 304 XL 33 כיס 1978, רשוי עד 27.7.87.
את כלי הרכב אפשר לראות בחצר מכון הערבות -המשקנו תחיכון' בבפר-בא מול המשטרה, בימים א'-ה' בשעות 09.00–11.00.
הצעות לקנות יש לקנות עד 23.7.87 במפרדי „מושבי התיכון" ברח' דרמבנ 9 בתל-אביב.
אין האמנות מחויבות לקבל את ההצעה הטובה ביותר או כל הצעה שהיא.
ועדת מכרזים
מושבי חתיכון

תקון לטיאל בחשמיים
מחמיה כאן חעצות
לרכישת דירת 2 חדרים
ברח' המעפילים 10 בבאר שבע
את חלכם אפשר לראות בחיאום מראש עם עידי ארגון שטאהבר טל: 057-76348.
הדעות יש לחגיש במעטפה סגורה על גבי טפסים עיוחדים למכרזים, במפרדו של עידי ארגון שטאהבר ברח' חחלץ 86 בבאר-שבע עד ליתאריך 7.7.87 בשעה 10.30 מיתה חמכרזים ישב בחמוד יום בשעה 11.00 במשרד של עידי א. שטאהבר.
מוניעי ותחצעות ותיכנים לחיות נוכחים בטת פתיחת המעטפות ע"י ועדת המכרזים, על המצביע לצרף שיק, בקיאה בשווער של 10, אחוזים מגבכה הצעתו. המכרזים כפופה לאישור בית המשפט.
אין ,ונקבל לשיפול מכרזים מקתיבה לקבל הצעה חיובית בעתיד או בכל תשעה שהיא.
בכבוד רב
א. אבגל
(עידי לשיפול המכרזים)

הסתדרות מדיצינית הדסה
בית-הספר לסיעוד ע"ש ח. סאלד
מיחידה לילימוד המשך בסיעוד

מודיעים על פתיחת קורסים על בסיסיים לאחים/ות מוסמכים במחצית דצמבר 1987

★**סיעוד בטיפול נמרץ כללי ולבבי,**
משך הקורס כ"ל חודשים.

★**סיעוד בחדר ניתוח,**
משך הקורס 9 חודשים:

הקורס יתקיים בחדרי הניתוחים החדשים והמתקדמים של המרכז חרפואי האוניברסיטאי בעין-כרם ובהר-הצופים.
הקורסים מוכרים לתעודה ע"י אגף הסיעוד במשרד הבריאות. למועמדים מתאימים, אשר ייבחרו לעבוד במוסדותינו, ייתנתו מלגות וסיוע בדיור. פתיחת הקורסים מותנית במספר הנרשמים.
הרחשמה במשרד ביה"ס לסיעוד בקרית חדסה, נא לפנות לגב' רחל כהן שאולזון ת.ד. 12000, מיקוד 91120, טלפון 02-447148, עד 1.7.87.

משרד התחבורה
המח' להכשרת כח אדם בתחבורה

בית הספר המרכזי לתחבורה בישראל

קורס מלווי קבוצות לחו"ל

בירושלים, תל־אביב וחיפה

ההרשמה תסתיים ב־30.6.87

- הקורס פותח בפני הלומדים אופקים רחבים והכרת מסלולי סיור **באירופה, ארה"ב והמזרח הרחוק**, תוך שימת דגש על ההיסטוריה, הדתות והאומנות של ארצות אלו.
- הקורס מעניק כלים ומיומנות בתחום ניהול קבוצה.
- הלימודים יחלו בחודש אוקטובר 1987 מיד אחרי החגים.

נא להתקשר טלפונית:
ירושלים, 02־246814
תל־אביב, 03־455108 – חיפה, 04־240366

קבוץ דן

מארגן קבוצת צעירים למטרות קליטה

צעירים רצניים שנתפשים איכות חיים ואתגר אישי יכולים לפנות בצרוף תולדות חיים לפי הכתובת ו. קליטה קבוץ דן ד.נ. גליל עליון מיקוד 12245.

יתקבלו מועמדים בוגרי י"ב כתות ולאחר שרות צבאי מלא, בין הגילים 30–24 (כולל משפחות ללא ילדים).

אוניברסיטת תל־אביב

הפקולטה למדעי החיים ע"ש ג'ורג' ס. וויז
המחלקה לזואולוגיה

יום עיון שנתי

לזכרו של

רמי לוין ז"ל

אשר נפל במלחמת יום־הכיפורים

פרופ' צבי ירון	–	דברי פתיחה
מיר"ב בן־דוד	–	פרקים בביולוגיה של חסמור בישראל
דוד עילם	–	עקרונות בחתנעות תקרתי המרחב בחלזה חנודת
צחי אסא	–	האקולוגיה של השועל חמצוי בערבה
הענקת מלגות		ע"ש רמי לוין לשנת תשמ"ז

שרטי טבע

יום העיון יתקיים ביום ו', 19 ביוני 1987, משעה 09:00, באולם 14, (אודיטוריום ע"ש רז ושורים לין בבנין בריטניה, באוניברסיטת תל־אביב.
הכניסה דרך שער אוסטריה (1)

– ציבור חובבי הטבע מוזמן –

למושב ניר בנים

דרוש משקיע

למרכז קניות ושרותי דרכים

לפנות בשעות העבודה־לטלפון 055־82330 ובערב: 055־81457

הנהלת מודיעה

חחל מיום א', י"ז סיוון תשמ"ז – 14.6.87 יחפוך קו 56 בבני־ברק – לקו 2 פנימי.

לגור בריביירה הישראלית

- כניסה מיידית
- נוף מהנים "מעל הים"
- בריכת שחיה ומגרש טניס פרטיים
- דירות 2-3-4 חדרים בתנאים מיוחדים

מגדלי הריביירה נתניה

"נכסים אינטרנשיונל"
בן יהודה 36 ת"א, טל: 03־288418
באתר: שד' ניצה 22 נתניה 053־617738
כל יום בין השעות 10-17 בשבת 10-14

רחל מרדי

הלוח הכללי | הלוח הנפוץ ביותר | הלוח הגדול ביותר

רשות הדואר

דרושים

לדואר ת"א־יפו

1) חשמלאי מוסמך

2) מסגר

תנאים טובים למתאימים.
לפרטים נוספים נא לפנות לגב' גילה, טלפון: 03־307254

לדואר רחובות

קבלני חלוקת דואר

תנאים טובים למתאימים
לקבלת פרטים נוסף נא לפנות למנהל דואר רחובות, בר אטאאס לוי, טל: 08־481263

לאגף הכספים ירושלים

1) כלכלן

ידע ונסיון בחישובים אקטואריים, בדיקת חשקעות. רצוי נסיון בעבודה עם בנקים וגופים פיננסיים.

2) כלכלן

בעל ידע ונסיון במעקב אחר תזרים מזומנים. רצוי נסיון בעבודה עם בנקים מסחריים.

תנאים טובים למתאימים.
לקבועת ראיון יש לפנות לגב' מיכל, טל: 02־230666 02־230231

אם –

– אתה מחפש שינוי, לתחום שונה ומעניין;
– אתה מעוניין לחביא לידי ביטוי את כשרונך וכישורך;
– אתה שואף למלא תפקיד, שבו אתה קובע את סדר יומך, מציב מטרות ופועל לממושן;
– אתה נכון להתמודד עם אתגרים, לעבוד קשה, להתעקש – ולהצליח;
– אתה מעריך את יכולתך, מעוניין למצותה בתפקיד חולם, ולהתקדם;
ומעל לכל – אם חשוב לך לעשות למען בטחון המדינה

אנו זקוקים לך!

ומציעים לך שכר הולם, קביעות בעבודה, תנאי שרות מיוחדים (לרבות רכב צמוד).
פנה נא אלינו. רק אם אתה:
★ בן 23־32.
★ בעל חשכלה אקדמית, או לפחות תיכונית מושלמת.
★ לאחר שירות מלא בצה"ל (רצוי כמפקד) ובעל בריאות תקינה.

פרוט נא לת.ד. 33171 מיקוד 61331 ת"א עבור ליאת בציון קורות חיים, מס' ת.ז. וטלפון.

אתר פסולת דעילה רמת־חובב

להפעלת מתקן כימי חדש

דרושים:

1. מפעילים כימיים

לתפעלת מתקנים תאתר.
מעוניינים דרושים: בוגרי 12 שנות לימוד, בעלי נסיון בעבודה במתקנים כימיים כמפעיל, בוגרי קורס מפעילים כימיים.

2. מכשירן חשמלי

לאחזקת מיכשור ומערכות החשמל באתר.
כישורים דרושים:
בוגר 12 שנות לימוד, רצוי בוגר בי"ס מקצועי בממגת מיכשור, נסיון של 3־2 שנים בתעשיה הכימית, בעל רשיון חשמלאי.

3. אחראי אחזקה / מסגר / מכוואי

לאחזקת מתקני תאתר.
כישורים דרושים:
נסיון של 8־10 שנים בתעשיה הכימית בעבודה ובניתוח צות עובדי אחזקה, רצוי בוגר בי"ס מקצועי במומת מסגרות / מכוואות.

4. טכנאי/ת למעבדה

לביצוע אנליזות כימיות למגוון רחב ביותר של חומרים. **כישורים דרושים:** טכנאי בוגר המיכלכלה בממגת כימיה, וותק 3 שנים במעבדה בתעשיה הכימית.
המעוניינים יפנו בכתב, בצרוף קורות חיים וקלפי המתכתבה: אתר פסולת דעילה רמת־חובב, ת.ד. 5222, באר־שבע

– סודיות מובטחת –

גל־ל־אן (אותגל) בע"מ

חל־אביב

מזכירת מכירות

התפקיד כולל:
ניתול עצמאי של חמשרד, קשר עם לקוחות, חוצאת חשבוניות, קבלת תשלומים וניתול קופת, והפקדה בבנק, טיפול בתיקי לקוחות, עבודות מקידות שונות.
הכישורים הדרושים:
– השכלה תיכונית
– תודעת שירות גבוהה
– יכולת לעבוד בצורה עצמאית לחלוטין
– נסיון של מספר שנים בעבודת מקידות
– הדפסה עברית
תעבודה במשרה מלאה (8 שעות) 6 ימי עבודה בשבע מקום העבודה: מרכז תל־אביב
לקביעת ראיון נא להתקשר בימים א' 14.6.87 בין השעות 16.00 19.00 טל. 225525 236237.

קבוצת מפעלי "גלי" למפעל האופנה בראשל"צ

דרושים/ות

1. מזכירה למנהל המפעל

★ בעלת נסיון של שנתיים לפחות בעבודת מזכירות כולל חדפסה.
★ גיל 30 עד 40
★ חופעה נאה.

2. מנהל/ת חדר דיגום

★ בעל/ת נסיון בתפקיד דומה בענף האופנה
★ ידיעת בתפירה ותדמנות
★ נסיון בניתול צות עובדים.

3. מנהל/ת ביקורת טיב

★ בעל/ת נסיון בתפקיד דומה בענף האופנה
★ נסיון בניתול צות עובדים.

לקביעת ראיון נא לפנות לשרית טלפון 03־9631081.

- **תנאים טובים**
- **חשעות למעבל וחזרה**
- **סודיות מובטחת**

ועד מקומי למועצה דתית בית יצחק – שער חפר
מפרסמים מכרז

משרת רב בכפר

הכישורים הדרושים: חזן, בעל קורא בנוסח אשכנז, שעורים לילדים (לנערי).
טלפון ועד מקומי 053־611789
טלפון ל"ר מועצת דתית 053־25570
מען למיכתבים ועד מקומי בית יצחק – שער חפר מיקוד 42120.

אלגרו סערכות מידע בע"מ ALLEGRO ALLEGRO DATA SYSTEMS LTD.

חברת עתירת ידע בפיתוח מערכות מחשבים ותיקשורת מתקדמות דרוש/ה

מהנדס/ת פיתוח תוכנה בכיר/ה

בעלת/ת נסיון מוכח של 4 שנים לפחות בנושאי תיקשורת במערכות זמן אמת (C,RMX), יכולת בהוחה לעבודה עצמאית.
רמת־גן טלפון: 03־7513089 בין השעות 13.00־15.30
ת.ד. 2593 רמת־גן מ.ס. 52124 לידוע.

מדינת ישראל
משרד החינוך והתרבות
תאגף לחינוך התיישבותי
חקריה, ת"ד 7036 ת"א, 61070

אתגר חינוכי מדריך/ה חינוכי/ת

במגמיות חקלאיות ברחבי הארץ, עבודה מאומצת אך מעניינת, אתגר חינוכי לבעלי האישיות והידע המתאימים, חמוכנים לתת מעצמם כדי לקדם נוער.

אנו דורשים:

1. תעודת תואר אקדמי ו/או פדגוגי או סטודנט לקראת תעודת תואר (שנת ג' לפחות).
2. נסיון בעבודה עם נוער (רצוי במגמיה, אך לא חכרחי).

אנו מציעים:

1. תפקיד משמעותי ומרכזי בחיי חחניכים
2. מגרים וכלכלה במקום
3. תנאי שכר בדרג עובדי חוראה
4. השתלמויות מקצועיות המקנות ידע וגמול
5. סלגת לחשעד לימודים למתמידים.

לפנות בכתב לאגף לחינוך חתיישבותי, ת"ד 7036, חל־אביב 61070, עבור "חינוך פגימיתי". רק מועמדים בעלי כישורים מתאימים יוזמנו.

מדינת ישראל – בתי המשפט
לשכת החוואה למועל ירושלים

מודעה בדבר

מכירה פומבית של מטלטלין

לשכת החוואה למועל בירושלים מודיעה שבום ג', ל"ט בסיון, תשנ"ז – 16.6.87, בשעה 10.00 תתקיים מכירה פומבית של מטלטלין במקום החוואה למועל – רח' כנפי נשרים 6, ירושלים.

פירוט המטלטלין כולללים:
ויזאוטיים, טלויזיות צבעוניים, ר"ח־ר"ח־ים, כלי בית ועבודה מסוגים שונים.
המטלטלין המוצעים למכירה לא נרשמו על ידי המדינה והמדינה לא השתמשה בהם.
לשכת החוואה למועל אינה אחראית למצם במימכר.

גבריאל הדיה, המוצ"ח למועל
בתי המשפט, ירושלים

למשרד רני ניתמן אדריכל ודרשים

אדריכלים

ל"ג שנות נסיון למשרה מלאה.
אין 8.30־16.30
תיאו ריינס 25
03־236055 03־242554

לחברה בנמל תעופה בן־גוריון
דרושים

1. מכונאי רכב:

★ בוגרי 12 שנות לימוד לאחר שרות צבאי מלא.
★ נסיון של 3 שנים.
★ עדיפות לבעלי נסיון בתיקון מלגזות ומנועי דיזל.

2. חשמלאי מוסמך

– למערכות בנין, שינוע ופיקוד חשמלי–
★ בוגרי 12 שנות לימוד לאחר שרות צבאי מלא.
★ נסיון של 5 שנים.

המעוניינים יפנו בכתב בצרוף קורות חיים, תעודות ונסיון קודם לת.ד. 58, נמל תעופה בן־גוריון 70100.

לעבודה בטחונית במרכז תארץ
דרושים

קצינים יוצאי צבא

תנתונים חדרושים:
★ גילאי 24־35
★ שרות צבאי קצינים בדרגות עד רס"ן כולל.
★ חשכלה תיכונית מלאח (עדיפות לאקדמאים).
★ ידיעת חשפח חעברית על בוריה, כולל כשר חתבטאות בכתב ובעיפ (ידיעת שפח נוספת – יתרון).
★ חנשב גוש דן.
בריאות חקינה.

המעוניינים המתאימים יפנו בכתב יד ברור לח.ד. 7093 ת"א מיקוד עבור 339 בצירוף קורות חיים ופרטים אישיים מלאים כולל מס' אישי בצה"ל, ת"ז ומספר טלפון.

– פונים שיימצאו מתאימים יוזמנו –

לחברת מסחרית בתל־אביב
דרושים:

1. איש מכירות

עם נסיון רצוי אקדמאי

2. מלגזן

3. נהג להובלות

נא לפנות לת.ד. 50019 תל־אביב מיקוד 61500

VISION עדיף

משווקי PC/XT ,PC/AT ,PC/386
דרושים מועמדים למשרות הבאות:

1. חנדסאי/טכנאי

אלקטרוניקה, נסיון עם מחאי PC/XT, PC/AT, עבודת במעבדה ומגע עם לקוחות. אפשרות קידום

2. איש מכירות –

מחשבים אישיים ומערכות מחשבים.
משרה חלקית. חמורה חלקות מבוטחות על מנ' אך מכירות שהמצע בפועל.
מועמדים מתבקשים לפנות בכתב יד לי עדיף מחשבים בע"מ, שרות ויעוץ, ת.ד. 102, רחובות 76100. טלפון 08־466923

למוסד ממלכתי באזור רחובות
דרוש

קצין מבצעים

חפשורים חנדרשים:
משוחרר צחל בדרגת סגן/סרן נסיון בחדריכה הארגון חזרכה מגמות בארגון חטרכ"ל
בעיניטי מיכון ומחאי PC/AT, PC/XI
בעלמלה מרגיש
רחי יפח חתבגיו בחאלגת הקליטון
בעיניטים ו/ו 03־6354000
רח' לאיטרבי הרצליה" 13 תל־אביב

יום עיון בנושא

חשיבה: הבטים ובעיות

14.00 **ד"ר דן זכאי**
„חסתברות סובייקטיבית"
15.00 **ד"ר תמר גלובריזון**
„חקשר בין חתפתחות קוגניטיבית וסגנונות חשיבה"
16.00 **ד"ר בני שנון**
„בעיית ייצוג חמשמעות"

יום העיון יתקיים ביום ראשון, י"ז בסיוון תשמ"ז, 14 ביוני 1987, באולם חחרצאות של האוניברסיטה הפתוחה, רח' קלאוזנר 16, רמת־אביב.

יום חעיון מתקיים במסגרת הקורס „עקרונות יסוד בתהליכים קוגניטיביים"

מבעלי נ"ר
אמר־קאיים ישראליים בע"מ

מכרז רכב 74/580

	סוג חרכב	מס. רשוי	שנת ייצור
1.	סובארו 1600 אוטומטית	42–228–53	1983
2.	סובארו 1600 אוטומטית	25–735–53	1983
3.	אופל אסקונה 1600 אוטומטית + מזגן	41–436–53	1983
4.	סובארו 1300 רגיל	82–779–83	1983
5.	סובארו 1300 רגיל	82–778–83	1983
6.	סובארו 1300 רגיל	23–629–82	1982
7.	מג'ו 305 1300 רגיל	26–395–81	1981
8.	פיאסטה בי. 987	44–707–82	1982
9.	סובארו טנדר 1600	68–774–83	1983

את הרכבים ניתן לראות במפעלנו באזור התעשיה חדרה. ולחגיש הצעות למחלקת החתחברות עד לתאריך 18.6.1987 (פרט ליום ו' בשבוע).
יש לצרף להצעות המוחאה בגובה 10% מערך הוחצעה.
ודאות הצעת הבעלות על חשבון הקונה. ■ לרכב מסוחרי יש להוסיף 15% מע"מ.
אין חתרבות מחחיבה לקבל החצעה הגבוהה ביחתר־או כל הצעה שהיא.

למכירה בנהריה

וילה חדישה גדולה על שפת חים
3 מפלסים (פרטית וללא חוון)
לקביעת פגישה נא לחתקשר בין השעות 9.00–12.00 לטלפון 04־920710

עזרת תל־אביב־יפו

דרושה בדרגיפות

משפחה אומנת חמה ורגישה

לתינוקות בת חודש עם תסמונת דאון
(המשפחה תקבל חשלום ולזרי מקצועי צמוד)
נא לפנות טלפונית לגעמי בר־חיים
438325
438820
438145

פז

מספר הפקסימיליה בלשכת המנהל הכללי במשרד הראשי בחיפה

הוחלף ל־

04־538010

פז חברת נפט בע"מ

קיבוץ להבות חביבה

ע"י חדרה

קולט קבוצת צעירים

עדיפות לבעלי הכשרת מקצועית. בחמוכן וראוי וחיוב, דעשיה וחקלאות.
★ חשתלבות בחיי חברת הקבוצה של הקיבוץ.
★ חשתתפות בחבורות הבאחדות של הקיבוץ.
בתמורה הקיבוצית.
★ יכי כשפר לחברת ויעון הקיבוץ.

אחרי חלילים כעבור חצי שנה:
לעיתים מעבודת בקיבוץ לחבות חביבה
אז – "זיווג טוב ונעים, עדיפה..."

מרות שכלת מרגים:
בעיניטי 14.00 עד 20.00 בשבוע 10.00 עד 12.00
בעלמלה 4 03־340144
רחי יפח חתבגיו בחאלגת הקליטון
בעיניטים ו/ו 03־6354000
רח' לאיטרבי הרצליה" 13 תל־אביב

ציידר (אל"ע)
קרדור

לחלסינקי, ניגנור

נשארו מספר מקומות
יציאה – 6.7.87,
חזרה – 21.7.87
חלוך נחוור –$465
כיוון אחד –$335
טל. 02־717385
אריצ' עורים,
דרך חברון 65, ירושלים
93546

חולצות עזיקו
לגרשומת ולגברי חטפר
ב־2½ ש"ח
03־833270
03־656561

לחשכרה ברמת־ג'ן
רחי בצלאל 3
מאחורי מכוכרות
מגרש 184 מ"ר
עם טלטנים וחצות
טל. 03־516097

מפקדת פיקוד גדע"ע מרגאן

חזמורת סימפונית לאומית לנוער גדע"ע–מחאו

לכנס חקיץ (10–24.8.87)

בניצוחו של **מנדי רודן**
מתקיימות בחיבור לכל כלי המשיקה לכלי חקשה
ביום חמישי 13.00 ב־18.8.87 בחל־אביב
(1) ניתן לחיבור רק בראשון כלשהו אל 02־224012
02־223488 ביום שני 15.8.87 בשעות 14.00–17.00
(2) המשכים אחר נבחר ומשה לסמוך אינם חיבים בחיבה חצרת

עמוד 24 | ידיעות אחרונות

יום שישי, כ"ו בסיון תשנ"ז – 12.6.1987

עמוד 25 | ידיעות אחרונות

לחברה מסחרית גדולה
דרוש/ה
מנח"ש במחלקת שכר

דרישות התפקיד:
★ מנהל חשבונות סוג 3.
★ קורס חשבי שכר (לא בהכרח ברמת מתקדמים).
★ רצויה השכלה אקדמאית.

מועמדים הרואים עצמם מתאימים מתבקשים למנות בכתב יד, בצירוף קורות חיים ורקע מתאים, לת.ד. 7163, ת"א – עבור „מנהל חשבונות במחלקת שכר".

רשות שמורות הטבע

לרשות שמורות הטבע
דרוש:
פקח בשמורת החולה

לפקוח ושמירה על ערכי טבע, נקיון ואחזקה

דרישות: רקע בביולוגיה נוגרים באזור השמורה, רשיון נהיגה, רצוי גם בטרקטור בריאות תקינה, עבודה בשעות לא מקובלות.

המעוניינים יפנו לרשות שמורות הטבע למילוי שאלונים עד לתאריך 19.6.87 ירושלים – דת' ירמיהו 78, צפת – בית הסוכנות, שמורת החולה.

לקרן לירושלים
דרוש/דרושה
מנהל/ת מדור צפון אמריקה

מכישורים הדרושים:
תואר אקדמאי
נסיון מוכח בניהול תרומות
חברת ירושלים ועניני תקציבה היחוודית
יכולת התקשרות בע"פ ובכתב.
שפת אם אנגלית + ידיעה טובה בעברית

תאור התפקיד:
התפקיד כולל התכתבות שוטפת עם תורמי חקרן בצפון אמריקה, הנשת עזרה בארוח תתורנים, נחול אדמיניסטרטיבי של המדור וקיום קשר יום יומי עם משרד הקרן בניו-יורק.

המעוניינים: יפנו בצרוף קורות חיים למח' תמנגון, ת.ד. 1312, ירושלים 91012, לא יאוחר מ-20 ביוני 1987.

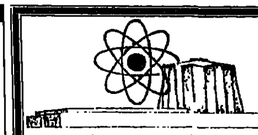

תמרכז למחקר גרעיני נחל-שורק
חועדה לאנרגיה אטומית
דרוש
מהנדס כימיה

★ בעל תואר שני עם התמחות בבקרת תהליכים ליישום עוקבים (Tracers) בתעשיה ובמחקרי סביבה.
★ דרוש נסיון בתכנות מדעי במקרר-מחשב ובמערכות מדידה ממרקזות מחשב.
★ רצוי נסיון בתעשיה הכימית.

העבודה כרוכה בנסיעות ובשהות בשדה.
★ ★ ★ ★
אנו עובדים חמישה ימים בשבוע ומקיימים מערך חסעות בכל אזור המרכז.

מועמדים מתאימים מתבקשים למנות בכתב יד בצרוף קורות חיים ונסיון בעבודה, רשימת ממליצים ומספר טלפון למחלקת כח אדם, המרכז למחקר גרעיני, נחל שורק דואר יבנה, מיקוד 70600.
– סודיות מובטחת –

לחברת בקרה דרושים/ות
איש תכנה

★ שנתיים נסיון הכרחי על מחשבי I.B.M .PC בשפת .C

פקידה

★ לעבודה אחראית, דייקנות וסדר,
★ ידע בחשבונאות,
★ יכולת הדפסה טובה.

נא למנות טלפונית: 03-299617 (פנימי 154).

אופטרוטק

חברתנו עוסקת בפיתוח, ייצור ושווק מערכות עתירות-טכנולוגיה בתחומי ראייה וביונה מלאכותית המיידות לייצוא.

פיסיקאי/ת בכיר/ה

לפיתוח מערכות מורכבות המנצאות בחזית הטכנולוגיה התעשייתית.
התפקיד מיועד לבעל תואר שני או שלישי. בעל ראיה מערכתית, יכולת אנליטית ונסיון תעשיתי.
בפנייתך נא ציין/י 310EP067

מהנדס/ת אלקטרוניקה בכיר/ה

לפיתוח מוצרים חדשניים משולבים בתחומי אלקטרוניקה, רובוטיקה, גרפיקה, וראיה ממוחשבת.
התפקיד מיועד לבעל נסיון בפיתוח מערכות אלקטרוניות מורכבות, ויכולת עמידה בתנאי לחץ.
עדיפות לבעל התמחות בתחום הוידאו.
בפנייתך נא ציין/י 112EE067

טכנאי/ת אלקטרוניקה לביקורת איכות

לביקורת מכלולים ותתי מערכות אלקטרוניות משולבים בקו היצור ובקבלת ציוד וחמרים.
התפקיד מיועד לטכנאי אלקטרוניקה בעל 2 שנות נסיון בבקורת איכות.
בפנייתך נא ציין/י 125TE067

הנדסאי/ת מכונות להרכבה

להרכבת יחידות ומערכות המשלבות מכלולים אלקטרו-אופטיים ואלקטרו-מכניים עדינים.
התפקיד מיועד לבעל נסיון במכשירנות והרכבה ויכולת קואורדינציה טובה עד להשלמה מדויקת של המשימה.
בפנייתך נא ציין/י 221WE067

מחסנאי/ת טכני/ת בכיר/ה

לביצוע כל העבודות הקשורות במחסן חלפים מכני.
התפקיד מיועד לבוגר בי"ס מקצועי, רצוי בוגר קורס מפט"ם בצה"ל, בעל נסיון של מספר שנים בתפקיד דומה וידע במכניקה.
בפנייתך נא ציין/י 232WA067

מבקר/ת איכות מכני/ת

לביקורת איכות של חלקים מכניים עדינים ומדוייקים.
התפקיד מיועד להנדסאי מכונות בעל נסיון בבחינת קבלה לחלקים מכניים, רקע בעיבוד שבבי ויכולת קריאת שרטוטים טכניים.
בפנייתך נא ציין/י 222WQ067

- סודיות מובטחת -
כל המשרות מיועדות לגברים
נא למנות בכתב בצירוף קורות חיים ובציון מס טלפון להודעות אל: אופטרוטק בע"מ, ת.ד. 69, נס ציונה 70450

רשות שמורות הטבע

לרשות שמורות הטבע
דרוש:
פקח בשמורת החולה

לפקוח ושמירה על ערכי טבע, נקיון ואחזקה

דרישות: רקע בביולוגיה נוגרים באזור השמורה, רשיון נהיגה, רצוי גם בטרקטור בריאות תקינה, עבודה בשעות לא מקובלות.

המעוניינים יפנו לרשות שמורות הטבע למילוי שאלונים עד לתאריך 19.6.87 ירושלים – דת' ירמיהו 78, צפת – בית הסוכנות, שמורת החולה.

דרוש
סוכן רהיטים מודרניים

באזור ת"א, חיפה, ירושלים
הכישורים הדרושים: ניסיון והכלות קודמות חובה + רכב.
למתאימים תנאים טובים
נא למנות לאלברט או אחרון
בין השעות 9.30-15.00
טל' 03-374367
בערב עד שעה 21.00, 052-372830

שמר מחשבים בע"מ

דרושים
מהנדסי תוכנה בנירים
* 3 שנים נסיון מעשי באחד התחומים:
* UNIX + C
* OB2/TOTAL

נא למנות בכתב בצרוף קורות חיים ונסיון מפורט: רח' חרצל 12 רמת-גן 52431
- סודיות מובטחת -

דרושים
סטודנטים / סמינריסטיות
מדריכי קייטנה

למוסדות אקיים באזור השרון
לפרטים טל: 03-292818 – 281339

למפעל תעשייתי בענף המתכת
טכנאי/הנדסאי יצור לתיפעול

מערכת תפ"י ממוחשבת,
בעל נסיון בייצור בסדרות.
אנגלית חובה.
רצוי יוצא חיל האויר
03-781240 03-782906

לחברת תקשורת גדולה
דרוש
מנהל צוות אנשי מכירות

לפיקוח, תכנון והפעלת אנשי מכירות בשיטות מודרניות ומתקדמות, שישלבו עבודה אגרסיבית בשטח עם פילוח שוק ממוחשב, עמידה ביעדים, תמריצים ומבצעים לקדום מכירות.

כישורים מועדפים:
* ניסיון של 3 שנים לפחות בניהול צוות מכירות.
* גיל 30-40, תושב גוש דן.
* בעל כושר מנהיגות ויחסי אנוש טובים.

תנאים טובים למועמד המתאים

נא למנות בכתב יד בציון קורות חיים ונסיון קודם אל חב' „שלף יועצים לשיווק" ת.ד. 33465 תל-אביב מיקוד 61333 ולציין עבור „מנהל צוות".

משאבי אנוש
גיוס והערכת מנהלים בע"מ

חברה בעלת פעילות בינלאומית
מחפשת
CUSTOMER SUPPORT MANAGER
מנהל שרות
איתפה

תחומי האחריות:
★ מתן שרותי תחזוקה ושוטר למערכות החברה המותקנות באירופה
★ מעקב ובקרה-דיווח לחברת האם
★ ביצוע עבות רב לאומי ומסוגר ביאורגרמית

מיקום: מרכז הפעילות — ברסל, העבודה בתחבי אירופה.

כישורים:
★ תואר ראשון לפחות באלקטרוניקה
★ נסיון קודם מוכח בתפקיד דומה
★ שליטה בשתי שפות לפחות: אנגלית, גרמנית, צרפתית.

המעוניינים המתאימים יפנו בכתב יד בצירוף קורות חיים לת.ד. 189 רמת-גן 52101. סודיות מובטחת.

יותר טוב מנפאואר

למחלקה המכנית ת"א
בן-יהודה 12,
א'-ה', 08.00-14.00
טל: 03-298877, 284128

דרושות
מלחימות
(מרכיבות ומחווטות)

5 שנות נסיון או יוצאות במצ"א
למשמרת ראשונה ושניה.
מאזורי: ת"א, חרצליה, נתניה, פ"ת, לוד, ראשון-לציון, חולון, בת-ים, אשדוד.

למועמדות מתאימות יינתנו:
שכר גבוה ותנאי העסקה מצויינים
כולל מלוא התנאים הסוציאליים - כתוב.

מנפאואר
MANPOWER
החברה הנדולה בעולם לעבודה זמנית
ירושלים • תל-אביב • חיפה
באר-שבע • רחובות

יש עבודה בחברת החשמל

להקמת תחנת הכח
"רוטנברג" באשקלון
דרושים:
★ מסגרים
★ מסגרים/מכונאים
★ חשמלאים מוסמכים

הכישורים הדרושים:
★ בעלי מקצוע מעולים עם נסיון ובריאות תקינה, בוגרי בי"ס מקצועי.

קיימות הטעות מאורגנות לאחר הקמה.
המעוניינים יפנו אישית, עם תעודות השכלה, אל מחלקת כח-אדם, ביצוע דרום, רח' החשמל 18 קומה 12 תל-אביב.
המודעה מיועדת לנשים וגברים כאחד.

חברת החשמל לישראל בע"מ

לחברת מלמן ישראל בע"מ
דרוש
קבלן שלד

לאיזור ראשון-לציון
04-714050, 04-714117
בבית בטיר-
03-9234616

למרכז ארונים במכמורת

דרושים:
★ טבח

בעל נסיון במטבח חם וקר.
יתרון לנסיון של 5 שנים לפחות.
★ רב מלצרים

יתרון לאנשי חטיבה.
★ מלצרים/מלצריות

צעירים/צעירות עם ראש טוב.

טלפון: 053-93113/4 אריח

א.ו.ת.
אספקה ותעסוקה כח אדם בע"מ

דרושים
מלחימות / מחווטות
מרכיב מכני
עובדות ייצור
טכנאי אלקטרוניקה
טכנאי ייצור
טל' 280078, 203052/3

לתעשיה הצבאית, באיזור חמרכז
למעמל בתחום המתמבת הכבדה
דרשים

משרה 1/39
רתכים —

בוגרי בית ספר מקצועי ו/או קדמים מוכרים. בעלי ידע בקריאת שרטוט מכני ונסיון 3 שנים לפחות. עדיפות לרתכי שדיון.

משרה 2/38
חרטים וכרסמים

קבוצבינגאליים, בוגרי בית ספר מקצועי ו/או קדמים. מוכרים בעלי ידע בקריאת שרטוט מכני ונסיון של 3-5 שנים לפחות.

מועמדים מתאימים מתבקשים למנות ליחידות התעסוקה של התעשיה הצבאית, רח' האר"מנה 16, תל-אביב, עד ליום ראשון 14.6.87 בשעה 8.00.

התעשיה הצבאית

דרושים
מלחימות / מחווטות
מרכיב מכני
עובדות ייצור
טכנאי אלקטרוניקה
טכנאי ייצור

טל' 280078, 203052/3

ב.נ. שרותי ניהול
מידע על משרות ועובדים בכירים

למפעל מתכת באיזור השפלה
מהנדס חברה

אחריות לצד ההנדסי טכני בחברה, ניהול משרד טכני ואחזקה במפעל.
דרוש מהנדס מכונות בעל ניסיון בענף חמתכת.

לפרטים נוספים ניתן למנות
לטל': 03-257970
נא לשלוח קורות חיים. סודיות מובטחת.
ת"א, אבן-גבירול 198, 03-260143-4

לחברת הבת
תים team
ברמת השרון
מחשבים ומערכות בע"מ
מזכירה מנוסה

★ דיבמת ובעלת יוזמה
★ עצמאות בעבודה
★ ידיעת אנגלית טובה מאוד, (כולל נישות והדפסה)
★ השכלה אקדמאית רצויה
★ יחס בעיבוד תמלילים חברון

משרה מלאה 08.00-17.00 5 ימי עבודה בשבוע.
נא למנות בכתב יד עם פרטי נסיון קודם לת.ד. 325 בני-ברק
– סודיות מובטחת –

DataGeneral

למפעלי דפוס כתר ירושלים
דרושים
חיילים משוחררים

נוגרי בתי-ספר מקצועיים לעבודה במשמרת שניה
★ 5 ימי עבודה בשבוע
★ תודרכו מקצועית תינתן במקום
★ המאימים תנאי עבודה ושכר תוכלים.

למנות לתחלקת כח-אדם טלפון: 02-321201

דרושה
כתבנית טלקס באנגלית

למנות בח אדם
03-379111

מוסד לתרבות שווה בעיר,
תשמ"ח 1981

הנני לבקש לבקר אסור הסכם לבקר ארם רעבורה [illegible]

לחברת מסחרית גדולה בענף מלגזות חרמה דרוש למחלקת חשיווק באיזור חמרכז והדרום
איש מכירות למלגזות

לאיוש מיידי
דרישות התפקיד: ★ ניסיון מעשי ★ רשיון נהיגה ★ מגרים באיזור חמרכז או הדרום.
המעוניינים יפנו בכתב בציון קורות חיים ונסיון לת.ד. 33181 תל-אביב מיקוד 61331 ותחלקת כוח-אדם. רק מונים מתאימים יענו.

לקרן לירושלים
דרוש/ת
אדריכל/ית

לתפקיד עוזר לאדריכל ראשי בחפעלת צוות תכנון, קביעת הנחיות, תכנון ופיקוח על תחלוכי התכנון, בעל 5 שנת נסיון מקצועי.
מרכז לחשיקיע מעבר לשעות העבודה הרגילות.
המעוניינים יפנו בכתב יד, בצרוף קורות חיים ליחידת המנגנון, ת.ד. 1312 ירושלים, 91012.

למפעל רב מוניטין
דרושים
טכנאי/הנדסאי ייצור

לתפקיד מנהל מחסן ולוגיסטיקה של חומרים וחלפים.
פקידה טכנית

למחסן חומרים וחלפים
מחסנאי עוזר

עם נסיון כמפיס בצריל
מועמדים בעלי נסיון קודם המעוניינים במשרה מלאה בלבד יפנו לת.ד. 9634 תל-אביב 61093.

שרותי חנעה חשמלית (1977) בע"מ
ראשון-לציון דרושים:
★ חשמלאי רכב
מינימום 3 שנים נסיון
★ מכוואי רכב
מינימום 5 שנות נסיון
★ מכוואי דיזל
עצרת או מלגזות
מינימום 5 שנות נסיון.
03-9612032, 03-9611335, 03-9612376
לא בימי ששי
לפנות לדניאל דוד

לקרן לירושלים
דרוש/ת
אדריכל/ית

לתפקיד עוזר לאדריכל ראשי בחפעלת צוות תכנון, קביעת הנחיות, תכנון ופיקוח על תחלוכי התכנון, בעל 5 שנת נסיון מקצועי.
מרכז לחשיקיע מעבר לשעות העבודה הרגילות.
המעוניינים יפנו בכתב יד, בצרוף קורות חיים ליחידת המנגנון, ת.ד. 1312 ירושלים, 91012.

למשרד נסיעות „ראשונטורס"
בראשון-לציון
דרושה
פקידה מורשה

למשרה מלאה עם נסיון בתיירות יוצאת
נא למנות לטלפון 03-9663242
03-952441, 03-9663243

הלוח הכללי | הלוח הנפוץ ביותר | הלוח הגדול ביותר

ל „פוגרס"
מוצרי בשר אקספורט בע"מ
רח' רבינאן 13 פתח־תקוה
מול אולמי „דן־אגם" בתחנה המרכזית
בפ"ת דרושים:

1. **מבקר איכות מריטה**
2. **עובד מחסן קירור**
3. **נהג משאית**
4. **אחראי מחסן אריזה ובגדים**

מועמדים רצינים וחרוצים מוזמנים לראיון ביום ראשון 14/6/87 בין השעות 12-9 בבוקר.

אתגר
חינוכי ציוני
לשליחות חינוכית
בתנועת נוער בדרום אמריקה ואירופה
דרושים להפקידי:
★ רוקד/ה יוצא צבא בתפקיד פיקודי – עד גיל 29
★ בעל השקפה פוליטית ציונית מרכזית/לאומנית
★ בעל נסיון בעבודה חינוכית והדרכה
★ שליטה בשפת ארץ היעד (ספרדית, פורטוגזית, אנגלית וצרפתית) ברמה של שפת אם.
חמעונינים יפנו בכתב לת.ד. 16002 ת"א 61160 תוך ציון של קורות חיים וסיבת ההתענינות.

פנורה
חברה לבטוח בנים
תמנית סוכנות לבטוח
דרושים
מועמדים
לקורס בביטוח חיים
יתקבלו בעלי השכלה תיכונית ונמעלה מעל גיל 24
רצוי רכב (לא חמוש).
לקביעת ראיון / נא לפנות לגב' דוידיה
טלפונים: 03-915346/1 03-9016371/2

לחברת מסחרית בינלאומית
דרוש/ה
בסניף חיפה
מחסנאי
פקיד טכני
לעבודה במשרד מלאה. בעלי נסיון בניהול מחסן לסחורות וחלקי־חילוף
יפנו בכתב־יד תוך פרוט קורות חיים אל: ת.ד. 551 ת"א. עבור מח' כ"א.

למפעל מזון באזור בית־דגן
דרושים לצוות אחזקה מועמדים בגיל 25-35 לתפקידים:
1. **רתך — ארגון**
2. **טכנאי קירור**
מיזוג אויר
בוגר בי"ס מקצועי בנושא המקל – קיטור, נסיון בתעשיות קירור המעיזון (עדיפות)
– תנאים טובים לעובדים –
לפרטים נוספים לטלפונים: 03-965117 03-965466

קיבוץ בצפון האריץ מחפש
1. **מייסטר**
לתכנות מרינה ערכלות 10 שנות. נסיון לשנות.
2. **סורג** עם נסיון לתכנות מרינה ערכלות
נא לפנות בכתב יד עבור „מרדי"
ת.ד. 1060 דיר 3060 31060

למוסד ציבורי
דרושים:
מהנדס
אלקטרוניקה
התמחות
בתחומי מכ"מ ול"א
★ נסיון בניהול צוותי מחקר ופיתוח בתחום מערכות וטכנולוגיות צבאיות של כ־10 שנים.
★ ידע טכני נרחב וניסיון מוכח במערכות ובטכנולוגיה של מכ"מ ול"א.
★ הכרת מערכת הביטחון וחתעשיה חבטחונית.
★ יכולת השפה האנגלית, רצוי שפות זרות נוספות.
★ כושר חבעה בכתב ובע"פ.
חמעונינים יפנו בכתב בצרוף קורות חיים, לת.ד. 7093 מיקוד 61006 עבור מס' 944
★ רק פונים מתאימים יענו ★

למחלקת תביעות בחברת
ביטוח בת"א דרושים/ות
★ **עו"ד**
עם ידע בנזיקין
★ **פקידי תביעות**
למשרד מלאה (כולל ימי שישי).
לקבלת פרטים נא להתקשר טלפונית:
03-430057 03-430068

מעניות
נחושתן
דרושים לעבודה קבועה
★ **מסגרים**
עדיפות לבוגרי בי"ס מקצועי
★ **עוזרי מסגר**
★ **מחסנאי טכני**
למחסן בית חמלאכה
★ **עוזרים**
לטחלקת חרכבת מעליות
עדיפות לחשמלאים
תנאים טובים למתאימים, לטלפן 03-5102505
למשרדנו רחוב אלת 61 תל־אביב־יפו
★ עדיפים למרכבה, לטלפן לחודיה כהן.

לתעשיות חשמל בע"מ
חברת יבוא בצפון ת"א
דרושה
מזכירה מנוסה
ואחראית
ל־5 ימי עבודה בשבוע
שליטה מלאה באנגלית ועברית חכרחית,
כולל חדפסה
לפנות טלפון 03-5461764 03-446634
בכתב לת.ד. 6960 תל־אביב 61064.

לחברת מתקדמת לאלקטרוניקה
דרושה
מזכירה/כתבנית
מעולה
אנגלית־עברית ● 5 ימי עבודה
טלסיס בע"מ, טל. 03-494891
(נאות אפקה, ת"א)

דרושים לעבודה בשדה
נציג/ות מכירות
רוכשי מודעות
השכלה תיכונית, חריצות,
הגינות בעלי חוש מסחרי
ויחסי אנוש
עבודה בכל הארץ
תנאי שכר: משכורת +
עמלות + הוצאות ובונוסים
פנה לליאור 03-650737/8, 655134

למרכז תחוויה הישראלית ביפו
מרכז למופעי מולטי־מדיה
תיאטרון ובידור דרוש
מנהל תפעול
אירועים והחזקה
נא לשלוח קורות חיים.
בכתב־יד למנכ"ל, רח' פטטר 4
יפו 68036

לחברת בלגן ושות'
דרושים בירושלים
1. **מהנדס בנין**
עם נסיון של 10 שנים בעל יכולת לניהול טרוייקטים באופן עצמאי
2. **מהנדס בנין**
עם נסיון של 3 שנים לעבודות תאום ופיקוח.
טלפון 03-771044, 03-777463
כרמלי 22 רמת גן 52223.

עבור עתון יומי
דרושה
מנהל/ת חשבונות
ברמת סוג ד'
★ נסיון מוכח כמנהל חשבונות.
5 שנים לפחות.
★ ידע בטיפול לקוחות.
★ חכמת משכורות ומס במקום מלמקים.
★ עריכת חתאמות.
★ חתחקת חשבונות כללית.
לצורך קבלת ראיון, לחתקשר
טלפונית ל־286143 שלוחה 72.

לעתון יומי גדול דרוש
עובד
למחלקת מודעות
בגיר תיטון
לאור שרת צבאי חעדיפה גם בשעות חערב.
תנאים טובים למתאימים.
לפנות בכתב יד ת.ד. 9100 ת"א מיקוד 61091.

אסם
תעשיות מזון בע"מ
למפעלנו המתפתח בשדרות
דרוש
חשמלאי תעשייה
◄ בעל תעודת חשמלאי מוסמך ונסיון בתעשייה של 3 שנים לפחות
◄ מגורים באיזור המפעל – ינתן סידע למעתיקים מקום מגוריהם
העבודה במשמרות
נא לפנות בכתב למנהל כח־אדם ת.ד. 111 שדרות 80150

לחברה תעשייתית גדולה
דרוש/ה
מנהלות מוצר
עוזרות למנהל שיווק
★ לטיפול במחקרי שוק, פרסום, אריזות, תחזיות, מכירה וכדומה.
★ בעל/ת השכלה אקדמאית בתחום חשיווק ונסיון קודם
★ שפת אם אנגליה, תינתן עדיפות לדוברי צרפתית
★ מגורים בגוש־דן
נא לפנות בכתב ולצרף קורות חיים ושכר מבוקש,
לת.ד. 2651 תל־אביב 61026 עבור "מנהל מוצר"
– סודיות מובטחת –

מילא
מרכז ייעוץ למשאבי אנוש
עבור אחד מלקוחותינו
מפעל תעשייתי גדול מאד
בדרום - מרכז הארץ
אנו מחפשים:
ראש אגף כוח אדם ומינהל
נישורים נדרשים:
- בעל תואר אקדמאי במדעי התנהגות וניהול.
- בעל נסיון של לפחות 8 שנים בניהול כוח אדם במפעל תעשייתי גדול בהיקף של מאות עובדים.
- גיל 35 עד 45.
- יוצא צבא.
מועמדים מתאימים יפנו בכתב יד בלבד בצרוף קורות חיים ונסיון קודם לת.ד. 22511 תל־אביב עבור משרה 555.
סודיות תשמר בקפידה.
מיון עובדים • מבדקים • ייעוץ והכוון תעסוקתי • ייעוץ ופתוח ארגוני

למשרד תיירות מוביל
דרוש/ה
TOUR OPERATOR
● בעל/ת נסיון
● ידיעת אנגלית שוטפת
(רצוי שפת אם)
● הרפסה באנגלית זורמת
למשרה מבטיחה עם אופק.
נא להתקשר לכרן־אדם
03-650862, מיום ראשון.

EXCITINGLY HYATT.
2 ימי ראיונות
ל־200 משרות פנויות
כדי להזמנות על צוות מלון היוקרה "היאט רג'נסי ירושלים" הנך מוזמן/ת לשני ימי ראיונות שיתקיימו בימי שני ושלישי, ה־15 וה־16 ביוני בין השעות 8:30 בבוקר ועד 5:00 אחר הצהריים.

מחלקת מזון ומשקאות מלצרות ומלצרים, עובדי בר.	אחזקה חשמלאים.
מטבח טבחים ועוזרי/ות נקיון.	חשבונות מנהל/ת חשבונות ראשי/ת ופקידי/ות חשבונות.
משק בית ומכבסה עובדי/ות משק בית ועוזרי/ות ומכבסה.	

הראיון הראשון יהיה קצר ולמועמדים/ות המתאימים/ות תקבע פגישה נוספת זמן מה לאחר מכן.
עם הצטרפותך למלון ההיאט תוכשר/ע על ידי צוות הדרכה מנטה ותוזכה/ו לתעסוקה מלאת אתגרים ואפשרויות קידום.
אנא הבא/הביאי עמך תמונה מהעת האחרונה.
היאט זו ההזדמנות שלך להצלחה. נצל/י אותה!!
מתמתנו: רח' לחי 32 דר הצופים ירושלים קוו אוטובוסים 28,26,23,9,84
HYATT REGENCY JERUSALEM

דרושה פקידה
לחברה דינאמית לשיווק תרופות
זריזה, מסורה ומעל גיל 30 מאזור תל־אביב לעבודה בשעות 7:30-15.30
למעמים גם יותר
ידיעה בדפסה בעברית ואנגלית
על המתאימות לפנות
בטל. 7513892 לאתי
יום שישי, כ"ו בסיון תשמ"ז – 12.6.1987

מדינת ישראל
משרד החינוך והתרבות
פרסום מכרז משולב פנימי וחיצוני
מס' 41-42

41. למשרת מנהל/ת מחוז הדרום
בדרגה: מפקח
מקום חעבודה: לשכת מחוז הדרום

42. למשרת מנהל/ת מחוז המרכז
בדרגה: מפקח
מקום חעבודה: לשכת מחוז חמרכז

המשרות פנויות באופן זמני וחעובדים שייבחרו יועסקו עפ"י חוזה מלוחד או בנמעמד של מיטי בפועל (לעבוד קבוע מתחוראת).
פרטים מלאים ניתן לקבל במחלקה לענייני עובדים ירושלים, רח' שבטיי ישראל 29 חדר מס' 17 או בלשכות המחוזות של משרדנו.
בקשות יש לחגיש על גבי טופס מ.ל.ע. 230 (שאפשר לקבלו במשרד חחינוך וחתרבות ובלשכות חמחוזות) למחלקת לענייני עובדים לפי חכתובת חנ"ל.
חמועד חאחרון לחגשת הבקשות חוא: יום ראשון א' בתמוז חתשמ"ז (28.6.87)

דרוש
פסיכולוג
רצוי בעל חתמחות בתחום חתעסוקתי או חשקומי לתפקיד של רכז יחידה אבחונית
מקום חעבודה רחובות
לפנות טלפונית 08-465575
08-461133

למוזיאון תל־אביב
דרושים למשרד מלאה:
1. **מעצב/ת גרפי/ת ומביא/ה לדפוס.**
מועמדים בעלי כישורים בסקטוגרפיה בחבאה לדפוס וחבנה בכל עמוד חדפוס וחחתמה. חשיכלה בעיצוב גרפי (רצויה אקדמיה). 3 שנות נסיון.
2. **איש אחזקה ובחוות.**
בעל נסיון של 10 שנים בחתקיית ניחוד וחפעלת מערכות מרוקאיים. רצוי חבראה. יכולת לעלות לגבהים עם מרחפי חיט. חעלות צוות עובדים. ידיעת ושפת חאנגלית חכרחית. יכולת לעבוד בשעות בסוף שבועות.
נא לפנות לגב' ציפי שטרנרוך, טל. 437361/66
בשעות בסוף שבועות.
13.30-10.30 בימים א'-ה', בשעות

מכרז מס' 22/87
למשרת
קצין בטחון
בהתאם לסעיף 13 ל.בללים כדבר מילוי משרות פנויות", נמסרת בזאת הודעה על משרת פנויה:
שם המשרה: קצין בטחון
שקור המשרה: משרה מלאה.
דרוש: אחיר
תאור חתפקיד:
1. אחראי על ענייני הבטחון במסוחות חינוך ובמסוחות המועצה, בחתאם לרשות חשקיית.
2. אחראי על הקמה שבין המועצה וכוחות הבטחון, צה"ל ומשטרת ישראל.
3. ראש מטה רעדת מלא משקיית.
4. עבודה בשקיות בלתי שגרתיות.
5. חכשרתם חבדרשים.
6. חשכלה חיכונית מלאה.
7. בגוד שרים קבעי אחל או מאשרת ישראל.
8. בעל כושר ארגוני ובנלי ובן כושר בהדרכה. חיינין.
9. כושר הבנה מעולה בכתב ובע"פ.
10. בעל רשיון נהיגה.
11. יכולת בנחה לקיום יחסי אנוש ויחסי ציבור נאותים.
12. מגורים בישוב הבר הבחיר.
מעמים להגשת מועמדות ניתן לבקל במכירות המועצה.
את המסמכים בצרוף חעלות חיים, חעלות חקיודות חבעירות על כישורי המעשיי יש לחגיש עד 26/6/87
ניתן לפנות: ראש המועצה

מכון התקנים הישראלי
דרושים
1. **ראש מעבדה לקרקע ודרכים**
● כישורים נדרשים:
א. מחנדס אזרחי עם חתמחות במכניקת קרקע.
ב. נסיון חנדסי בתחומי חקרקע ביסוס וסלילה של 10 שנים לפחות.
ג. ידיעת השפות חעברית וחאנגלית.
ד. כושר ונסיון בחפעלת צוות עובדים ומערכות מקות.
ה. כושר נהול משא ומתן.
קורות חיים יש לשלוח למכון חתקנים חישראלי, מנחל כח־אדם רח' חאוניברסיטה 42 רחת־אביב מיקוד 69977.
סמל המחוגה סמל האיכות

למשרד נוי־בנים
דרוש
איש שיווק
לפירות הקיץ
(חעבודה עד סוף סטמבר)
רצוי נסיון בעבודה
מלאנו 03-935336
03-935334

דרוש:
חשמלאי
לעבודות בתעשיה, רשיון חשמלאי ראשי נסיון 5 שנים לפחות.
חעבודה במגל חעומה ברמטיון.
טל. 03-9712441 לוחדה.

למוסד מגבות ודיגון
דרוש
אומן (מייסטר)
לעבודה בגולי ואורר ומטקס עם יקרד.
תנאים טובים למתאימים.
טלפון: 03-9232778.

מציבות שירות חמדינה
מודיעה כי
למשרד חבריאות
דרוש/ה רוקח/ת
(אפשר פנסיונר/ית)
לעבודה זמנית עד ח־30.9.87
בבחיית עיש וומפטון, חולון
חעובד יוענק עפי חוזה מלוחד.
בדבר פרטים יש לחתקשר לביח"ח,
03-5898232

חוק חודעות שיות בתעסוקה, חשמ"א 1981
לפי חוק זה אסור לפרסם לקבל אדם לעבודה בחיות מיגוי או מחמת חיותו בגזע או חודת, אלא אם אופיו או מיות של חתפקיד מונעים מקבלו של כן אחד חמיגים לעבודה חנדונה. חעבודות נשיות לעונש עליהן חוזק.

לחברת מכס ומשלחים
דרוש/ה
פקיד/ה
להנהלת חשבונות
סוג 2
למשרה מלאה רצוי ידע בחתחשבנות עם ספקים בארץ
03-375211 לריטה

אמנים
מזון
מוסיקה
ליחידת הפרסום והעיצוב
של קו־אופ רשת הריבוע הכחול
אנו זקוקים
למוכשרים
● דקורטורים ● דפסי משי
מוכשרים עם ניסיון מוכח יתקשרו
לטל. 03-762847
קו אופ

מרכז מידע
מקצועות
מנהלים
מנהלות
מנהלי/ות חשבונות
מנהלי/ות מכירות
מנהלי/ות מוצר
מנהלי/ות שיווק
מנהלי/ות מלאי
מנהלי/ות רכש
מנהלי/ות מחקר
מנהלי/ות מחשב
מנהלי/ות מערכות
מנהלי/ות מכירות
**מנהלי/ות מוצר

הלוח הכללי | הלוח הנפוץ ביותר | הלוח הגדול ביותר

קופת חולים

קופת חולים מכלולית של ההסתדרות
אילת

דרושים/ות:

★ **רופאים/ות**
למרפאות במשולב עם בית החולים

★ **מיילדות, אחיות לפגייה, אחיות לטיפול נמרץ**

תנאי שכר כאיזור סחר חופשי

לפנות: טל. 059-74966, 059-76717

למפעל תעשייתי גדול בת"א
דרוש/ה

פקיד/ה
למחלקת ייבוא – ויצוא

- ידיעת השפה האנגלית הכתובה
- שפות נוספות – יתרון
- נסיון בעבודה מעשית – שנתיים

5 ימי עבודה בשבוע
סודיות מובטחת

לקביעת ראיון לפנות למרר כ"א טל': 03-336721

למורים הכנסה גבוהה

בעלי יוזמה וכושר מכירה יופתח קורס ערב לביטוח ותוכניות חיסכון בתחילת החופש הגדול לקבילת ראיון 204934 ליוסי.

למושב גאליה דרוש
מזכיר גיזבר
לחצי משרה
רצוי יוצא קיבוץ
בפרטים נא לפנות למזכירות
טלפון: 08-460289; 08-460290
ד.נ. עמק שורק מיקוד: 76885

למפעל תעשייתי בת"א
דרוש
פקיד

- בעל רקע טכני עדיפות לבוגרי קורס מפ"טים בצה"ל

5 ימי עבודה בשבוע
המועמדים המתאימים יפנו בכתב"יד אל ת.ד. 106 תל-אביב 61000

אם אתה מחפש

צה"ל מציע לך

קצין במילואים
עבודה דינמית, עצמאית, לא שגרתית

תמקדי חכולל מגע עם אנשים ושטח, אפשרות לשעותים ולזמנים

נתונים דרושים:

- גיל – 23-32
- השכלה תיכונית
- פרופיל 64 ומעלה
- ידיעת השפות ערבית או אנגלית – יתרון

פנה אלינו לת.ד. 37342 ת"א
נ.ק.: 61372
בצרוף קורות חיים ופרטים אישיים (כתובת, טלפון)
מועמדים שימצאו מתאימים יוכשרו לתפקיד
סודיות מובטחת

לתעשיה הצבאית בירושלים
דרושים/ות

מהנדסים/ות הנדסאים/יות
בתחום המכונות
בעלי נסיון בשטח החימוש

המועמדים המתאימים יעסקו בגמר פיתוח, העברה לייצור ונסויים במוצר בארץ ובחו"ל. בתחום של חימוש לכוחות יבשה.
יועדפו מועמדים בעלי נסיון באמל"ח חי"ר.

שליטה טובה באנגלית הכרחית, שליטה בשפות זרות נוספות יתרון.
למועמדים הגרים מחוץ למרחב ירושלים ינתן סיוע זמני בדיור.

מועמדים/ות מתאימים/ות יפנו:
לכח"אדם, טל': 02-535161 או ת.ד. 3635, ירושלים

התעשיה הצבאית

לחברת מוטורולה תקשורת בע"מ
דרושים:

★ **מהנדסי RF**
כישורים נדרשים:
- נסיון של 2-4 שנים בתעשיה בפיתוח מעגלי RF
- נסיון בתחום הדפס, VHF/UHF – יתרון
- יכולת עבודה עצמאית וחובלת צוות פיתוח

לפנות למרי שוורצמן בטלפון (03)388722 בעבודה
או בטלפון (08)492152 בבית – לא בשבת

★ **מהנדסים מכניים**
כישורים נדרשים:
- מתנדס מכני עצמאי ודינמי לעבודה בפיתוח
- נסיון של מספר שנים בתחום זוזר מוצרים אלקטרוניים
- ידיעת עברית ואנגלית
- נסיון בחישובי מעבר חום והכרת טכנולוגית פלסטיקה – יתרון
- הבנה ויכולת הפעלת כלי תיב"ם

לפנות ליעקב גולן בטלפון (03)388713 בעבודה

★ **הנדסאי/טכנאי מיזוג אויר**
כישורים נדרשים:
- ידע ונסיון בתחזוקה של מדחסים צנטרפוגליים
- ידע ביחידות קירור טמפרטורות נמוכות (מעגלי קפסולה)
- עדיפות לבעלי רשיון של חשמלאי מוסמך

לפנות לאליהו זילברברג בטלפון (03)388599 בעבודה או בטלפון (053)341334 בבית – בערבים
– סודיות מובטחת –

לחברה העוסקת בפרסום וקידום מכירות
דרושה

גרפיקאית מעולה
בעלת נסיון

לפרטים לפנות לטל. 03/337125, 03/337129 לרני.

למשרד טכני פעיל ברמת-גן
מזכירת מחלקת מכירות
כולל מעקבים במחשב.
שפת אם אנגלית. עדיפות, משרה מלאה
אורית נעימנה
טלפון: 03-706134

לקבוץ מצובה בגליל העליון
דרושה
אחות מוסמכת
מגורים במקום
בשעת הצורך טל' 04-858068 (מרפאה)
אחה"צ טל' 04-85885 (לדרורה)

לבית"ים בקיבוץ אורים
דרוש/ה
מורה לכתה א'
לשנה"ל תשמ"ח
057-920353 טלפון
057-920475 בערב

לשנרירות דרוש
gardener גן
מקצוע עם יד"ע השפה האנגלית
03-286147 מיום שני

לחברה מבוססת דרוש
מנהל תפעול אזורי
לסניף חיפה והצפון

1. בעל רכב פרטי
2. גיל 32-28
3. מגורים באזור חיפה והקריות
4. יעודפו קצינים בדרגות סגן וסרן, בעלי כשר ארגון, מוטיבציה גבוהה וכוונות לעבודת שטח בשעות בלתי שגרתיות.

מועמדים מתאימים מתבקשים לפנות בכתב לת"ד 12125 תל-אביב מיקוד 61120 עבור מחי' תפעול ולהגיש קורות חיים וכסיון קודם ולצרף המלצות
סודיות מובטחת

לחברת מזון בבת-ים דרוש
מקדם מכירות מנוסה
בישובים:
- כפר וראל בחלה מחלקים.
- ירק בחשבונות.
- חדרי נסיעה.

נא למסור בכתב יד בצרוף קורות חיים לת.ד. 1316 בת-ים

לה קאוה
La Casa
דרושים:
1. מנהל חנות נסיון
ביטוא ושיווק
רחשים
2. דיילת מכירה
רחשים
03-254387
03-288117/8

דפס משי
דרוש לעבודה במכונת חצי אוטומטית רצוי בעל סיון במעגלים מודפסים
5 ימי עבודה לשבוע
נא לטלפון
03-9221580/9220068
לקביעת ראיון

הלוח הכללי
הבלוק הגדול

למלון קרלטון – תל-אביב
דרושים

★ **חשמלאי מוסמך**

★ **מזכירת מחלקת ארוחים**
הדפסה באנגלית ובעברית ברמת שפת אם

★ **מנקחת קומה**
למשמרת ערב בלבד, נסיון בתפקיד זה חובה

★ **נקידת מחלקת משק בית**
דרישה דיקיות דוברת עברית ואנגלית

★ **מתשנאי** מזון ומשקאות.
נסיון חובה
לפנות למחלקת כ"א 03-201467

שגיב אדריכלים
דרוש/ה
אדריכל/ית
עם נסיון
טל': 03-5463065, 03-235986

למשרד מנדסי דרושה
נקידה
לשמירת מלאי + דיווח
מתאמת המנדסים
לתתמשר 03-417061, 03-412193 גם בשבת

פיזיקאי או **מהנדס**
למחקר
באלקטרואופטיקה
ואולטראסאוני
כישורים
- דקת נתונות תגלים
- סיון מעשי

באלקטרואופטיקה
- יכולת לעבודת עצמאית

ניסון לשלב לימודים לתואר מתקדם בקונטרסיה ראיה
03-423558

לחברת גדולה דרושים
מקדמי/ות מכירות
לעבודה באזורים חיפה, ת"א, באר שבע, ירושלים.

דרישות התפקיד:
- לאחר שרות צבאי עדיף גיל 28 + אזרחות
- יכולת ביטוי בע"פ
- בעלת הופעה נאה + לשער ותמדיון וכוונות לעבודה בלתי שגרתית
- חיוניים על הדרישות יופשרו ע"י חברות לתפקיד
- למתקבלים ניתנו:
- משכורת הודשית גבוהה – תמריצי שכר מפתים – יום עבודה מקוצר – שבוע עבודה בן 5 ימים
- מסך השתלמות בחו"ל (בתום תקופת עבודה של כ-6 חודשים)
- לקביעת ראיון נקבל מיום ראשון: תל-אביב 03-452283; חיפה 04-525636, 04-640375; באר-שבע 057-72039; ירושלים 02-246044

עמוד 30 | ידיעות אחרונות

לחברנו
רמי דרומי
אתך באבלך הכבד
במות **אמך** ז"ל
בית „ידיעות אחרונות"

במלאת שלושים לפטירתה של יקירתנו
חקוה אימרגליק ז"ל
תתקיים אזכרה וגילוי מצבה
ביום ב' י"ח סיון (15/6/87) בשעה 16.00.
נפגשים בשער הישן בחולון.
בעלה: שמואל (טסקס) אימרגליק
והמשפחה

במלאת 5 שנים לנפילת יקירנו
במלחמת לבנון
גדי אברהם רז
(רייסמן) ז"ל
נעלה לקברו להתייחד עם זכרו ביום ראשון, י"ז בסיון (14.6.87) בשעה 17.30 בבית העלמין בגיר עציון.
המשפחה
ובית גיר עציון

במלאת שנה לפטירת יקירנו
יעקב קסמן ז"ל
נתייחד עם זכרו ביום שלישי, י"ט סיון תשמ"ז (16.6.87) בשעה 6.00 אחה"צ, בבית-העלמין החדש בצומת מורשה.
אוטובוס יצא מרחוב טהון 8, רמת-השרון, בשעה 5.45 אחה"צ.
המשפחה

במלאת שלושים לפטירתה של
אמנו וסבתנו היקרה
אידה הרמן ז"ל
תיערך אזכרה וגילוי מצבה
ביום ראשון, י"ז בסיון תשמ"ז 14.6.87 בשעה 5.00 אחה"צ בבית העלמין „הדרום" בגבול חולון בת"ים.
נפגשים ליד השער החדש.
משפחות: לקס, אורנשטיין

במלאת חמש שנים לנפול בנינו בלבנון
יוסי קובריגסקי ז"ל
אילן היימליך ז"ל
נקיים אזכרה לזכרם ונפקוד את קברם ביום ראשון, י"ז סיון תשמ"ז, 14.6.87, בשעה 17.30 בבית-העלמין בקיבוץ גשר.
המשפחות
וקיבוץ גשר

במלאת חמש שנים לנפול יקירנו
רני שני
במלחמת לבנון
נתייחד עם זכרו ביום שלישי, י"ט סיון תשמ"ז (16.6.87), בשעה 17.00, בחלקה הצבאית בבית-העלמין בקריית-טבעון.
צפניה, יצחק והילה שני

במלאת שלושים לפטירתו של יקירנו
ד"ר אברהם מרגליות ז"ל
נקיים אזכרה וגילוי מצבה
ביום א', י"ז בסיון תשמ"ז 14.6.1987, בשעה 17.00 בבית-העלמין החדש בכפר נחמן, רעננה.
תודתנו נתונה לכל מנחמינו.
המשפחה

במלאת שש שנים לפטירתו של יקירנו
צבי גודס ז"ל
תתקיים אזכרה
ביום שני, י"ח בסיון תשמ"ז, 15.6.87, בשעה 17.00 אחה"צ, בבית-העלמין בקרית-שאול.
המשפחה

ביום השנה לפטירתו של בעלי, אבינו וסבנו היקר
אברהם קרמר ז"ל
נקיים אזכרה לזכרו
ביום חמישי, 18.6.87 כ"א בסיון תשמ"ז, בשעה 16.30 אחה"צ בבית-העלמין בצור שלום (קרית ביאליק).
אוטובוסים יצאו בשעה 16.00 מבית המנוח, ברחוב קרן קיימת 52, קרית ביאליק ומתצר מפעל „רצף" בע"מ, בכביש קרית אתא.
המשפחה

במלאת שנה לפטירת יקירנו
ירמיהו (ג'וני) וסרמן ז"ל
נעלה לקברו להתייחד עם זכרו ביום ראשון, י"י סיון תשמ"ז, 14 ביוני 1987, בשעה 16.00.
נפגשים ליד שער בית-העלמין קרית-שאול.
ידידיו ומוקיריו זכרו מזומנים.
המשפחה

במלאת שלושים לפטירתו של
אמנו וסבתנו היקרה
אידה הרמן ז"ל
תיערך אזכרה וגילוי מצבה
ביום ראשון, י"ז בסיון תשמ"ז 14.6.87 בשעה 5.00 אחה"צ בבית העלמין „הדרום" בגבול חולון בת"ים.
נפגשים ליד השער החדש.
משפחות: לקס, אורנשטיין

---

5 שנים לנפילת בננו ואחינו האהוב
שי צור ז"ל
נתייחד עם זכרו
ביום שלישי, י"ט סיון תשמ"ז, 16 ליוני 1987, בשעה 7.00 בערב בחלקה הצבאית בתל-מונד.
המשפחה

במלאת 10 שנים לפטירתו של יקירנו
תא"ל שמואל סוחר ז"ל
נעלה לקברו ונתייחד עם זכרו ביום ראשון, י"ז סיון תשמ"ז, (14.6.87), בשעה 17.00 בבית-העלמין חצבאי בקרית-שאול.
המשפחה

במלאת חמש שנים לנפילת
שלמה אומן ז"ל
בעלה לקברו בהר הרצל בירושלים, ביום שלישי, י"ט סיון, 16.6.87, בשעה 6.45.
תפילת מנחה בשעה 6.30 ליד שער הקבורה.
המשפחה

במלאת שלושים לפטירתו של יקירנו
איציק אסיאו ז"ל
תתקיים אזכרה וגילוי מצבה
ביום שני, י"ח סיון תשמ"ז (15.6.87) בשעה 5.30 אחה"צ, בבית-העלמין החדש ברעננה.
תודתנו נתונה לכל מנחמינו בכתב ובעל-פה
המשפחה

במלאת שלושים לפטירתו של יקירנו האהוב
ברוך וולקר ז"ל
תתקיים אזכרה וגילוי מצבה
ביום ראשון, י"ז בסיון תשמ"ז, 14.6.87, בשעה 16.00 אחה"צ, בבית-העלמין בחולון, בחלקת המתרחות.
נפגשים ליד השער הישן.
אוטובוס יצא מבית המנוח, רחוב בבלי 41, ת"א, בשעה 15.30.
תודתנו נתונה לכל מנחמינו ומוקירי זכרו.
המשפחה

ביום השנה לפטירתו של
אברהם קרמר ז"ל
מנהל בית החרושת רצף
נקיים אזכרה לזכרו
ביום חמישי, 18.6.87 כ"א בסיון תשמ"ז, בשעה 16.30 אחה"צ, בבית-העלמין בצור שלום (קרית ביאליק).
אוטובוסים יצאו בשעה 16.00 מבית המנוח, ברחוב קרן קיימת 52, קרית ביאליק ומתצר מפעל „רצף" בע"מ, בכביש קרית אתא.
רצף בע"מ
ההנהלה והעובדים

לאבי שמואלביץ
משתתפים באבלך הכבד
על מות
אביך ז"ל
„לפיד" –
טוכני מכס ותחבורה

במלאת ארבע שנים לנפילת יקירנו
ירון שביט ז"ל
נעלה לקברו להתייחד עם זכרו ביום שלישי, י"ט בסיון תשמ"ז 16.6.87, בשעה 4.30 אחה"צ, בבית-העלמין הצבאי בקרית-שאול.
נפגשים ליד השער.
המשפחה

לעובדנו המסור והנאמן
משה אמיר
משתתפים באבלך הכבד על מות אשתך
שרה ז"ל
הנהלת ביה"ח „אסותא"
ועד העובדים, צוות העובדים,
מחלקת האחזקה

במלאת שלושים לפטירתו של
אבי
ושבנו היקר
אברהם (Bumi) הולנברג ז"ל
תיערך אזכרה וגילוי מצבה ביום שלישי, י"ט סיון ה-16.6.87, בשעה 15.00 בבית-העלמין בכפר נחמן, רעננה.
נפגשים ליד השער.
המשפחה

במלאת שנתיים לפטירתה של אמנו,
אחותנו היקרה מכל
ליל (גיוליאנה) מרק ז"ל
תיערך אזכרה ביום א', י"ז סיון תשמ"ז (14.6.87), בשעה 16.30 בבית-העלמין בחולון.
נפגשים ליד השער הישן.
המשפחה

במלאת שלושים לפטירתו של חברנו
יצחק קוסובר ז"ל
נעלה לקברו להתייחד עם זכרו
ביום שני, י"ח סיון תשמ"ז, 15.6.87, בשעה 16.30 בבית-העלמין בקיבוץ עינת.
המשפחה
ובית עינת

המנהלה הטכנולוגית אורט גבעתיים
אבלים על מות תלמידתנו
רות רגב ז"ל
חברלת ביה"ס,
סגל העובדים,
התלמידים והורים

לרס"ר גיטרמן גליה
במות **אביך** ז"ל
משתתפים בצערך
מפקד החיל ופקודיו